

МІНІСТЕРСТВО ОСВІТИ І НАУКИ УКРАЇНИ
ОДЕСЬКИЙ НАЦІОНАЛЬНИЙ ТЕХНОЛОГІЧНИЙ УНІВЕРСИТЕТ
Кафедра технології ресторанного і оздоровчого харчування



ПОЯСНЮВАЛЬНА ЗАПИСКА
ДО КВАЛІФІКАЦІЙНОЇ РОБОТИ

на тему: «Проект ресторану татарської кухні у Малиновському районі м. Одеса»

Здобувача: Злипухіна О.О.
(прізвище, ініціали)

Бакалавра 4 курсу групи ТХ-410с (а)

Керівник: к.т.н., доц. Дідух Г.В.
(посада, прізвище та ініціали)

Консультанти: к.е.н., доц. Кривоногова І.Г.
(посада, прізвище та ініціали)

Кваліфікаційна робота допускається до захисту
Рішення кафедри від 25.05.2023 р. протокол № 10
Завідувач(ка) кафедри ТРіОХ **Любов ТЕЛЕЖЕНКО**
(назва кафедри) (підпис) (імя ПРІЗВИЩЕ)

ОДЕСЬКИЙ НАЦІОНАЛЬНИЙ ТЕХНОЛОГІЧНИЙ УНІВЕРСИТЕТ

| | |
|------------------|---------------------------------|
| Факультет | ІТХ і РГБ |
| Кафедра | ТРіОХ |
| Освітній ступінь | ОКР «Бакалавр» |
| Спеціальність | 181 «Харчові технології» |
| Освітня програма | Технології ресторанного бізнесу |

ЗАТВЕРДЖУЮ

Зав. кафедри _____

« » _____ 2023

р.

ЗАВДАННЯ НА КВАЛІФІКАЦІЙНУ РОБОТУ ЗДОБУВАЧА

Злипухіна Олександра Олександровича

1. Тема роботи: Проект ресторану татарської кухні у Малиновському районі м. Одеса
Затверджені наказом вищого навчального закладу від 2023 року №
Керівник проекту: к.т.н., доц. Дідух Г.В.
(прізвище, ім'я, по батькові, науковий ступінь, вчене звання)
2. Строк здачі здобувачем закінченої роботи: 2023 року
3. Вихідні дані роботи: Проект ресторану 1-го класу татарської кухні на 110 місць у Малиновському районі м. Одеса
4. Перелік питань, які потрібно розробити:
Вступ
Розділ 1 Стан проблеми і перспективи її вирішення
Розділ 2 Науково-дослідна робота студента
Розділ 3 Технологічна частина проектних розробок
Розділ 4 Технохімічний та мікробіологічний контроль виробництва
Розділ 5 Моделювання процесу надання послуг
Розділ 6 Енергетичне та матеріально-ресурсне забезпечення
Розділ 7 Охорона праці
Розділ 8 Оцінка екологічної безпеки
Розділ 9 Техніко-економічні показники.
5. Перелік графічного матеріалу (з точним зазначенням обов'язкових креслень)
 - 1 Генеральний план закладу ресторанного господарства
 - 2 План закладу з розташуванням технологічного обладнання
 - 3 Функціональні схеми страв
 - 4 Повздовжений та поперечний розрізи закладу
 - 5 Модель підприємства
 - 6 Послуги виробництва
 - 7 Економічні показники

6. Консультанти по роботі, із зазначенням розділів роботи, що стосуються їх

| Розділ | Консультант | Підпис, дата | |
|----------------------|------------------|----------------|------------------|
| | | Завдання видав | Завдання прийняв |
| Технологічний розділ | Дідух Г.В. | | |
| Економічний розділ | Кривоногова І.Г. | | |

7. Дата видачі завдання _____ 2023 року

Керівник _____ Дідух Г.В.
Завдання прийняв до виконання _____ Злипухін О.

КАЛЕНДАРНИЙ ПЛАН

| № п/п | Назва етапів кваліфікаційної роботи | Термін виконання | Примітка |
|-------|---|------------------|----------|
| | Вступ | | |
| 1. | Розділ 1 Стан проблеми і перспектива її вирішення | | |
| 2. | Розділ 2 Науково-дослідна робота | | |
| 3. | Розділ 3 Технологічна частина проектних розробок | | |
| 4. | Розділ 4 Технохімічний та мікробіологічний контроль виробництва | | |
| 5. | Розділ 5 Моделювання процесу надання послуг | | |
| 6. | Розділ 6 Енергетичне та матеріально – ресурсне забезпечення | | |
| 7. | Розділ 7 Охорона праці | | |
| 8. | Розділ 8. Оцінка екологічної безпеки | | |
| 9. | Розділ 9 Техніко – економічні показники | | |
| | Висновки і рекомендації | | |
| | Оформлення графічної частини | | |

Здобувач-дипломник _____ Злипухін О.
Керівник роботи _____ Дідух Г.В.

Несу відповідальність за ідентичність електронного та друкованого варіантів кваліфікаційної роботи, даю згоду на обробку персональних даних та не заперечую проти розміщення кваліфікаційної роботи на офіційних web-ресурсах ОНТУ.

Підтверджую, що в кваліфікаційній роботі відсутні порушення норм академічної доброчесності.

Здобувач-дипломник Злипухін О. _____

АНОТАЦІЯ

Кваліфікаційної роботи бакалавра на тему:
«Проект ресторану татарської кухні у Малиновському районі м.Одеса»

Кваліфікаційна робота бакалавра, метою якого є проектування ресторану татарської кухні 1-го класу на 110 місць у Малиновському районі м.Одеса, складається з таких розділів:

– Вступ, в якому розглянуто основні задачі та напрямки розвитку галузі ресторанного господарства в цілому, мету даного дипломного проекту.

– Стан проблеми і перспективи її вирішення; техніко - економічне обґрунтування; вибір типу підприємства харчування в даному місті. Він містить теоретичне обґрунтування і дослідження регіонального ринку продукції і послуг закладу харчування, загальну характеристику об'єму попиту і можливостей ринку, вплив конкуренції та інших факторів, вивчення можливих типів підприємств, необхідних у даному регіоні.

– Технологічна частина включає розробку концепції підприємства, виробничої програми підприємства і цехів, обґрунтування складу приміщень, проектування складського господарства, заготівельних та доготівельних цехів, торгових, адміністративно - побутових та допоміжних приміщень (нормативним методом). Представлено об'ємно - планувальне рішення підприємства.

– Охорона праці спрямована на розробку безпечних умов виробництва.

– Оцінка екологічної безпеки підприємства передбачає гігієнічні вимоги до території, генерального плану та планування приміщень, реалізація яких гарантує безпеку підприємства з урахуванням екології зовнішнього середовища.

– Техніко-економічні розрахунки передбачають економічну ефективність та інвестиційна привабливість проекту визначається відповідними показниками виробничо-господарської діяльності кафе та терміном окупності інвестиційних витрат на проект підприємства.

Кваліфікаційна робота бакалавра містить:

текстової частини - 123 аркушів

графічних аркушів – 6 аркушів (формату А1)

Зміст

| | |
|--|------------|
| Вступ | 6 |
| Розділ 1. Стан проблеми і перспективи її вирішення..... | 8 |
| 1.1. Характеристика об'єкту нового підприємства | 8 |
| 1.2. Літературний і патентний огляд стану і шляхів вирішення поставленої проблеми..... | 9 |
| 1.3 Техніко-економічне обґрунтування проекту | 9 |
| Розділ 2 Навчально-дослідна частина..... | 10 |
| Розділ 3 Технологічна частина проєктних розробок..... | 15 |
| 3.1. Розробка концепції підприємства, моделювання виробничих і технологічних процесів..... | 15 |
| 3.2. Складання меню і розробка виробничої програми підприємства | 17 |
| 3.3. Розрахунок сировини | 29 |
| 3.4. Проектування складської групи приміщень (нормативним методом)..... | 34 |
| 3.5. Проектування заготівельних цехів | 36 |
| 3.5.1. Розробка виробничих програм цехів..... | 36 |
| 3.5.2. Розрахунок обладнання | 52 |
| 3.5.3. Розрахунок чисельності робочого персоналу..... | 60 |
| 3.5.4. Розрахунок площі цехів | 63 |
| 3.6. Проектування доготівельних цехів..... | 65 |
| 3.6.1. Розробка виробничих програм цехів..... | 65 |
| 3.6.2 Розрахунок обладнання | 70 |
| 3.6.3. Розрахунок чисельності робочого персоналу..... | 79 |
| 3.6.4. Розрахунок площі цехів | 81 |
| 3.7. Проектування торгових, допоміжних, адміністративно-побутових і технічних приміщень (нормативним методом)..... | 83 |
| Розділ 4 Технохімічний та мікробіологічний контроль виробництва..... | 89 |
| Розділ 5 Моделювання процесу надання послуг | 90 |
| Розділ 6 Енергетичне та матеріально-ресурсне забезпечення..... | 92 |
| 6.1. Визначення видів енергії та матеріальних ресурсів, які необхідні для забезпечення виробництва продукції. Характеристика джерел електрозабезпечення..... | 92 |
| 6.2. Визначення та обґрунтування заходів щодо підвищення ефективності енергоспоживання.. | 92 |
| Розділ 7 Охорона праці..... | 95 |
| 7.1 Організація охорони праці і навколишнього середовища підприємства ресторанного господарства | 95 |
| 7.2. Заходи щодо вибухо- і пожежної безпеки на підприємстві галузі..... | 96 |
| Розділ 8 Оцінка екологічної безпеки | 98 |
| Розділ 9. Техніко-економічні показники..... | 100 |
| Аналіз та розрахунки показників економічної ефективності роботи підприємства ресторанного господарства | 100 |
| Список літератури | |
| Додатки | |

| | | | | | | | | |
|-----------------|-------------------------|-----------------|---------------|-------------|---|--|--------------|----------------|
| | | | | | ДРБ.ТРiОХ.1.480-03. 4.4 | | | |
| <i>Зм.</i> | <i>Кільк.</i> | <i>№ докум.</i> | <i>Підпис</i> | <i>Дата</i> | | | | |
| <i>Студент</i> | <i>Злипухін О.О.</i> | | | | Проект ресторану татарської кухні у Малиновському районі м.Одеса | <i>Стадія</i> | <i>Аркуш</i> | <i>Аркушів</i> |
| <i>Консульт</i> | <i>Кривоногова І.Г.</i> | | | | | | 5 | 123 |
| <i>Н.контр.</i> | <i>Дідух Г.В</i> | | | | | ОНТУ-2023 Каф. ТРiОХ Група ТХ-410с(а) | | |
| <i>Керівник</i> | <i>Дідух Г.В</i> | | | | | | | |
| <i>Зав.каф.</i> | <i>Тележенко Л.М</i> | | | | | | | |

Вступ

Харчова промисловість України включає в себе понад 40 різноманітних галузей виробництва: борошномельнокруп'яну, цукрову, спиртову, пивоварну, хлібопекарську, кондитерську, молочну, рибну, крохмально-мелясну, лікеро-горілчану, макаронну, м'ясну, олійно-Жирову, виноробну, консервну, соляну, овочеву тощо. Крім харчосмакової продукції, Х.п. випускає добрива, комбікорми, тютюнові, косметичні вироби, мило тощо.

Харчова промисловість України — це тисячі великих, середніх і малих підприємств різної форми власності, які виробляють майже 20 % від загального обсягу промислової продукції. Найбільша частина реалізованої продукції — це напої, м'ясні і молочні продукти, тютюнові вироби, хліб і хлібобулочні вироби, жири.

Ресторанне господарство - це вид економічної діяльності суб'єктів господарювання щодо надання послуг для задоволення потреб споживачів у харчуванні з організацією дозвілля або без нього. Суб'єкти господарювання здійснюють торговельно-виробничу діяльність у ресторанному господарстві через заклади ресторанного господарства.

Заклад ресторанного господарства – організаційно-структурна одиниця у сфері ресторанного господарства, яка здійснює виробничо-торговельну діяльність: виробляє і (або) доготовляє, продає і організовує споживання продукції власного виробництва і закупних товарів, може організовувати дозвілля споживачів

Заклад РГ може бути окремим підприємством, єдиним видом діяльності якого є надання послуг з харчування, а може входити до складу підприємства як окремий структурний підрозділ.

Тому головне завдання працівників ресторану - переконати клієнтів харчуватися в даному закладі. Багато ресторанних менеджерів виявляють такі стратегії:

- вручають кожному зі своїх гостей ресторанні купони на певну суму;
- перш ніж гість пройде в свій номер, його супроводжують в ресторан готелю, де показують і пояснюють усі його переваги;
- регулярно організовують у вестибюлі дегустацію своїх коронних страв.
- Запорукою успішної діяльності підприємства є якість наданих послуг, які повинні:
 - чітко відповідати певним потребам;
 - задовольняти вимоги споживача;
 - відповідати чинним стандартам і технічним умовам;

- відповідати чинному законодавству та іншим вимогам суспільства;
- надаватися споживачу за конкурентоспроможними цінами;
- - забезпечувати отримання прибутку.

Основою із сертифікації в ресторанному бізнесі слугують такі стандарти:

- ДСТУ 4281:2004 Заклади ресторанного господарства (сертифікація);

Ресторанне господарство на сучасному етапі налічує більше 60 тис. об'єктів ресторанного господарства (підприємств-юридичних осіб та фізичних осіб-підприємців) майже на 3 млн. місць.

Якщо на кінець 1990 року ця закрита мережа закладів ресторанного господарства становила більше 70 %, то сьогодні менше 20 %. Відповідно частка мережі загальнодоступних закладів зросла з 30 до більш ніж 80 %.

Найбільшу частку в структурі мережі закладів ресторанного господарства займають кафе, закуочні, буфети (більше 53 %), що обумовлено стійким попитом споживачів на продукцію і послуги цих підприємств. Частка їдалень на сьогодні складає трохи більше 20 %, барів - 16, інших закладів ресторанного господарства - 7 %. З розрахунку на 100 тис. населення у країні функціонує шість ресторанів, 119 кафе, 35 барів, 14 їдалень та 11 інших закладів ресторанного господарства.

Значна кількість об'єктів ресторанного господарства функціонує в системі роздрібної торгівлі (майже четверта частина від загальної кількості).

Одним з основних завдань підприємств харчової промисловості є задоволення попиту споживачів шляхом пропозиції якісних продуктів широкого асор-тменту. Для вирішення поставленої задачі підприємствам, особливо в ниніш-ніх умовах, варто продумати свою стратегію розвитку. Це вимагає розгляду сере-довища функціонування підприємств харчової промисловості.

Розділ 1. Стан проблеми і перспективи її вирішення

1.1. Характеристика об'єкту нового підприємства

Ресторан – заклад ресторанного господарства з широким асортиментом страв складного приготування, включаючи замовлені і фірмові, винно-горілчані, тютюнові і кондитерські вироби, з високим рівнем обслуговування в поєднанні з організацією дозвілля. Залежно від якості послуг, що надаються, рівня і умов обслуговування вони поділяються на класи: «люкс», «вищий», «перший».

Ресторани надають споживачам, як правило, обіди і вечері, а при обслуговуванні учасників конференцій, семінарів, нарад -- повний раціон харчування. Повний раціон харчування відпускають також ресторани при залізничних вокзалах, аеропортах, готелях. Ресторани організовують обслуговування банкетів різних видів, тематичних вечорів, надають населенню додаткові послуги: послуга офіціанта вдома, замовлення і доставка споживачам кулінарних, кондитерських виробів, у тому числі в банкетному виконанні; бронювання місць в залі ресторану; прокат столового посуду та ін.

Послуги з організації дозвілля включають:

- музичне обслуговування;
- проведення концертів, програм вар'єте;
- надання газет, журналів, настільних ігор, ігрових автоматів, більярда.

Обслуговування споживачів здійснюється метрдотелями, офіціантами. В ресторанах вищого класу, а також у тих, що обслуговують іноземних туристів, офіціанти повинні володіти іноземною мовою в обсягу, необхідному для виконання своїх обов'язків.

Ресторани повинні мати окрім звичайної вивіски світлоу. Для оформлення залів і приміщень використовуються вишукані і оригінальні декоративні елементи (світильники, драпіровки та ін.). У торговому залі в ресторанах класів «люкс» і «вищий» обов'язково знаходиться естрада і танцмайданчик. Для створення оптимального мікроклімату в торговому залі в ресторанах «люкс» обов'язково є система кондиціонування повітря з автоматичним підтриманням оптимальних параметрів температури і вологості. Для ресторанів вищого і першого класу допустима звичайна система вентиляції. Меблі в ресторанах мають бути підвищеної комфортності, відповідно до інтер'єру приміщення; столи повинні мати м'яке покриття; в ресторанах першого класу можливе застосування столів з поліефірним покриттям. Крісла повинні бути м'якими або напівм'якими з підлокітниками. Підвищені вимоги висуваються до посуду і приборів. Застосовується посуд з мельхіору, нейзильберу, неіржавіючої сталі, фарфоро-фаянсовий з монограмою або художнім оздобленням, кришталевий, художньо оформлений з видувного скла.

Площа торгового залу з естрадою і танцмайданчиком має відповідати

нормативу – 2x2 на одне посадкове місце.

1.2. Літературний і патентний огляд стану і шляхів вирішення поставленої проблеми

Татарська кухня — це національна кухня татар. Кулінарне мистецтво татарського народу ґрунтується на яскравих національних і культурних традиціях, що йдуть у глиб століть. До ресторанів татарської кухні в Одесі належать:

- Хаджибей Ресторан (Катерининська, 31/33)
- Крим Кафе-ресторан (Кримська, 74, Аркадія пляж, 22а)

Таким чином, бачимо, що заклади ресторанного господарства зі спеціалізацією в татарській кухні представлені в м.Одеса мало, і розташовані тільки в Приморському районі міста. Радіус обслуговування ресторанів в середньому становить 1,5км. Таким чином, заснування закладу в Малиновському районі є досить доцільним.

1.3. Техніко-економічне обґрунтування проекту

Ресторан - це одне з небагатьох місць на землі, де працюють всі наші органи чуття, стимулюючи загальне відчуття задоволення. Смакові, зорові, слухові, тактичні відчуття об'єднуються, щоб оцінити їжу, обслуговування і саму атмосферу ресторану.

Успішна робота закладу харчування залежить від багатьох факторів. Як і всяка друга складна система, ресторан починається із задуму його створювача і закінчується контролем за його функціонуванням. Задум і контроль не єдині фактори, від яких залежить успішність функціонування системи.

В серці всякого підприємства - практична філософія його власника чи директора, під котрою ми розуміємо загальний підхід до ведення бізнесу, характерний для даної компанії. Через цей підхід виражаються етичні і моральні цінності, в які ця компанія вірить.

Ресторан - це місце інтенсивного соціального спілкування, стимулюючий рух адреналіну в жилах відвідувачів, обслуговуючого персоналу і адміністрації. Концепція повинна підходити для даної місцевості і орієнтуватись на даному ринку.

Обслуговування в ресторані є послугою з виготовлення, реалізації і організації споживання широкого асортименту страв і виробів складного виготовлення з різних видів сировини, промислових товарів, винно- горілчаних виробів, що надається кваліфікованим виробничим і обслуговуючим персоналом в умовах підвищеної комфортності та матеріально-технічного оснащення. Деякі ресторани спеціалізуються на приготуванні страв національної кухні та кухні таких країн.

Розділ 2 Навчально-дослідна частина

В якості досліджуваного об'єкту використовуємо діабетичне морозиво.

Діабетичне морозиво — солодкий десерт, який виготовляють шляхом заморожування і збивання багатокомпонентних сумішей. Головними інгредієнтами діабетичних видів морозива є: молочні продукти (незбиране молоко, знежирене молоко, вершки, масло, сухі молочні продукти, згущені молочні консерви), наповнювачі, інтегровані стабілізаційні системи і підсолоджувачі.

Морозиво для діабетиків відрізняється від звичайного невеликою кількістю калорій і вуглеводів, але і його не можна їсти без обмежень. Важливо дотримуватися деяких правил:

1)Разом з морозивом можна вживати гарячу їжу і напої — в цьому випадку глікемічний індекс десерту зростає.

2)Якщо морозиво промислового приготування, не беріть порцію більше 60 - 80 гр. — чим менше калорій буде вжито, тим менше цукру отримає ваш організм.

3)При діабеті 1 типу потрібно знати, що постпрандіальна гликемия перший раз відбувається протягом півгодини після вживання морозива, другий раз — через 1-1,5 години, коли почнуть засвоюватися складні вуглеводи. Належну дозу інсуліну розділіть на дві частини і прийміть одну безпосередньо перед холодним десертом, другу — через годину після їжі.

4)При діабеті 2 типу після з'їденого морозива потрібно залишатися фізично активним як мінімум протягом години. Якщо вам призначено інсулін, перед вживанням десерту введіть невелику дозу — в цьому випадку цукор прийде в норму протягом двох годин після їжі.

На кафедрі технології молока і молочних продуктів Національного університету харчових технологій розроблені діабетичні види морозива на основі фруктози

Одним із розроблених способів виробництва є морозиво діабетичне "Сирок" . Діабетичне морозиво "Сирок" у своєму складі містить сир кисломолочний знежирений. Додаткове використання сиру кисломолочного як рецептурного компоненту морозива дозволяє підвищити масову частку сухих речовин і отримати діабетичне морозиво з підвищеною біологічною цінністю.

Основною ознакою, яка характеризує -: високу харчову і біологічну цінність сиру кисломолочного, є підвищений ВМІСТ білка (10...18 %), більшу частину яких ски - дає казеїн. До складу білків сиру кисломолочного входять усі незамінні амінокислоти: валін (838-990мг/100 г), ізолейцин (690-1000мг/100 г), лейц,-- (1282-1850мг/100 г), лізин (1008-1451 - мг/100 г), метіонін (384-480мг/100 г треонін (191 -800мг/100 г), триптофо- (180-724мг/100 г), фенілаланін (762-930м* 100 г), які і обумовлюють біологічну цінність продукту.

були проведені дослідження впливу способу виробництва сиру кисломолочного знежиреного на органолептичні показники морозива діабетичного "Сирок":

- 1) Традиційний спосіб Має пастоподібну, тверду консистенцію
- 2) Лінія Я9-ОПТ Має крупинчасту консистенцію, що пояснюється внесенням сиру кисломолочного з аналогічними показниками
- 3) Ванни-сітки Має грубу консистенцію, яка обумовлена консистенцією сиру кисломолочного, отриманого у ваннах-сітках
- 4) Сепараторний спосіб Має приємний кисломолочний смак і ніжну консистенцію.

Морозиво для діабетиків відрізняється від звичайного невеликою кількістю калорій і вуглеводів, але і його не можна їсти без обмежень. Важливо дотримуватися деяких правил:

- Разом з морозивом можна вживати гарячу їжу і напої — в цьому випадку глікемічний індекс десерту зростає.
- Якщо морозиво промислового приготування, не беріть порцію більше 60 -80 гр. — чим менше калорій буде вжито, тим менше цукру отримає ваш організм.
- При діабеті 1 типу потрібно знати, що постпрандіальна гликемія перший раз відбувається протягом півгодини після вживання морозива, другий раз — через 1-1,5 години, коли почнуть засвоюватися складні вуглеводи. Належну дозу інсуліну розділіть на дві частини і прийміть одну безпосередньо перед холодним десертом, другу — через годину після їжі.
- При діабеті 2 типу після з'їденого морозива потрібно залишатися фізично активним як мінімум протягом години. Якщо вам призначено інсулін, перед вживанням десерту введіть невелику дозу — в цьому випадку цукор прийде в норму протягом двох годин після їжі.

1. Рецепт та технологія приготування

Приготувати смачне і корисне морозиво для діабетика можна і в домашніх умовах

Полуницю перетворити на пюре у блендері (можна використати м'ясорубку або товчачку для картоплі) також перебити трішки банану для солодощі додати вершки, сік лимона. Добре перемішати. Поставити в морозивницю. Коли маса загусне, морозиво готове. Його треба розкласти в форми або склянки та поставити в морозилку.

Якщо у вас немає морозивниці, то можна заморожувати морозиво і просто в морозилці, але тоді потрібно раз на півгодини перемішувати масу, щоб не утворювалося кристалів льоду.

Ніколи не додавайте інсулін в морозиво, в якому б вигляді ви його ні споживали! Так ви не компенсуєте його вплив на рівень цукру в крові, тому що заморожений інсулін повністю втрачає свої властивості!

Порцією морозива краще замінювати один з перекусів між основними прийомами їжі або з'їсти його під час прогулянки, щоб мінімізувати підвищення глюкози. Зате під час нападу гіпоглікемії морозиво підвищить цукор і поліпшить ваше самопочуття.

Проте є багато різноманітних видів приготування діабетичного морозива як приклад. Можна експериментувати як завгодно з різними фруктами або ягодами.

2. Фізико-хімічні дослідження

Морозиво має високу харчову цінність; воно містить молочний жир, білки, вуглеводи, мінеральні речовини і вітаміни, які легко засвоюються організмом.

Фізико-хімічні процеси виробництва морозива протікають під час пастеризації, гомогенізації, охолодженні і заморожуванні суміші. Основним процесом, який визначає структуру і консистенцію готового продукту, є процес заморожування суміші. Його протікання залежить від складу суміші, режимів пастеризації, гомогенізації, охолодження і заморожування суміші.

Вміст в суміші сухих речовин, жиру, СЗМЗ, вид і кількість введеного стабілізатора впливають на структуру і консистенцію морозива.

Збільшення в суміші кількості жиру і СЗМЗ позитивно впливає на структуру морозива - в продукті утворюються дрібні кристали льоду, тому що створюється механічна перешкода їх росту.

Оптимальним вважається вміст жиру і СЗМЗ в морозиві 10-12%. Вміст СЗМЗ вище 12% сильно підвищує в'язкість суміші і може викликати кристалізацію лактози. Випадання відносно великих (вище 25мкм) кристалів лактози призводить до вади морозива „пісчаності”. Появі цієї вади призводить коливання температури повітря при закалюванні морозива. Для попередження необхідно слідкувати за співвідношенням вмісту води та СЗМЗ. Воно повинно бути не менше 6,6.

Структура морозива також покращується з збільшенням вмісту в суміші сахарози. Сахароза зменшує температуру замерзання суміші і позитивно впливає на кристалізацію води. Але вміст сахарози вище 18% погіршує консистенцію морозива. Зменшує його взбитість, продукт має щільну консистенцію, швидше плавиться. Його необхідно заморожувати і зберігати при більш низьких температурах.

Значний вплив на структуру і консистенцію морозива мають стабілізатори. Всі стабілізатори мають вологозв'язуючі властивості.

Зв'язуючи значну кількість вільної води, вони підвищують в'язкість сумішей і запобігають утворенню великих кристалів льоду при заморожуванні. Морозиво набуває дрібнокристалічну структуру і еластичну консистенцію. Крім того, стабілізатори забезпечують високу взбитість сумішей, утворення стійкої піни і підвищують стійкість до танення. Суміш, яка містить надлишкову кількість стабілізатора, має надлишкову в'язкість. Погано збивається, що обумовлює тягучу, тістоподібну консистенцію морозива.

3. Органолептичні дослідження

За органолептичними показниками морозиво усіх видів повинно відповідати наступним вимогам.

Смак і запах повинні бути чистими, характерними для даного виду морозива та застосованої сировини, без сторонніх присмаків і запахів.

Структура та консистенція – однорідні, без відчутних грудочок жиру та стабілізатора (стабілізатора-емульгатора); при використанні харчосмакових продуктів у цілому вигляді або у вигляді шматочків, «прожилок», «прошарків», «спиралевидного малюнку» й ін. – з наявністю їх вкраплень.

У морозиві з низьким вмістом жиру та для фруктового, ягідного, овочевого, ароматичного морозива допускається слабосніжиста консистенція. Не допускається піщаниста структура та наявність пластівців льоду.

У глазурованому морозиві структура глазури (шоколаду) повинна бути однорідною, без відчутних часток цукру, какао-продуктів, сухих молочних продуктів, із вкрапленням часточок горіхів, арахусу, вафельної крихти при їхньому використанні.

Колір повинен бути характерним для даного виду морозива, рівномірним по всій масі одношарового або по всій масі кожного прошарку багатшарового морозива. При використанні харчосмакових продуктів – відповідати кольору внесених харчосмакових продуктів. при використанні харчових барвників – зумовлений кольором внесеного барвника.

Допускається нерівномірне забарвлення та вкраплення наповнювачів і добавок у морозиві з харчосмаковими продуктами, а також плодів, ягід у морозиві плодово-ягідному, овочевому.

Для глазурованого морозива колір покриття повинен бути характерним для даного виду глазури і шоколаду.

Зовнішній вигляд продукту – це порція одношарового або багатшарового морозива різної форми, зумовленої геометрією формувального або дозувального пристрою, формою вафельних виробів (печива) або споживчої тари, цілком або частково покриті глазурєю (шоколадом) або без глазури (шоколаду).

Допускаються незначні (не більше 10 мм) механічні пошкодження і окремі (не більше п'яти на порцію) тріщини глазури (шоколаду), печива або вафель, у тому числі країв вафельних виробів, довжиною не більше 1 см.

Температура морозива під час випуску з підприємства-виробника повинна бути не вище мінус 12 0С.

Загальна масова частка харчосмакових продуктів, глазури, шоколаду, вафель, печива і декоруючих харчосмакових продуктів не повинна перевищувати 35 % маси нетто порції морозива та 45 % маси нетто тортів, кексів, рулетів, тістечок.

Масова частка декоруючих харчосмакових продуктів у морозиві повинна відповідати розробленим рецептурам.

В морозиві цукроза може бути частково замінена сухими речовинами глюкози, патоки, сухих глюкозних сиропів та інвертного цукру (процес розщеплення сахарози на глюкозу й фруктозу називається Інверсією цукру, а гідроліз сахарози – Інвертним цукром, що володіє більш солодким, м'яким і приємним смаком і значно трудніше кристалізується, чим сахароза).

Морозиво для хворих на цукровий діабет за фізико-хімічними показниками відповідає вимогам для молочного та вершкового морозива. Виробник у процесі виробництва морозива для хворих на цукровий діабет гарантує зміну цукровмісних інгредієнтів підсолоджувачами і нормує відповідно до рецептур масову частку сорбіту, ксиліту, ацесульму. У разі використання підсолоджувача Е-950 – ацесульфаму, його вміст у морозиві жорстко регламентується: не більше 800 мг на кг.

Розділ 3 Технологічна частина проєктних розробок

3.1 Розробка концепції підприємства, моделювання виробничих і технологічних процесів

Ресторан татарської кухні — це ваш шанс провести час, насолоджуючись високоякісними стравами від шеф-кухарів ресторану та милуючись панорамним видом на Чорне море. Адміністрація закладу може організувати конференції, банкети, фуршети за Вашим бажанням.

Заклад буде розташований на березі моря біля Ланжерону,. Поряд із об'єктом буде паркінг на 30 місць із зручним під'їздом. Конкурентом можна вважати ресторан «Терраса Си Вью».

У меню ресторану багато страв татарської кухні: фірмові страви, закуски, перші та другі страви, десерти та напої. Десерти в меню спеціально виготовлені для ресторану шеф-кондитером, а також хлібобулочні вироби з доставкою до дверей з пекарні «Здобушка», яка розташована на Пироговській, 7/9

Одночасно у ресторані можна прийняти до 110 осіб.

В дипломній роботі ресторан татарської кухні кухні «Хемингуэй» розташований на березі моря біля Ланжерону,. Поряд із об'єктом буде паркінг на 30 місць із зручним під'їздом

"Хемингуэй" - це домашній ресторан татарської кухні.

Дизайн ресторану розроблений в єдиному стилі, оскільки " Хемингуэй " прагне зберегти автентичність. Зал Одеського ресторану розрахований на 110 місць. Усе створено з натуральних матеріалів, щоб підкреслити красу і легкість природи. Домашня атмосфера і затишок, створені приглушеним світлом.

У інтер'єрі " Хемингуэй " немає ні холодної суворості, ні химерності.

Зважаючи на велику конкурентність потрібно правильно та раціонально скласти меню, оформити інтер'єр та надати всі можливі види послуг.

Таблиця 3.1. Модель виробничих і технологічних процесів

| Операції та режими | Виробничі, торгові та допоміжні приміщення | Застосовуване обладнання |
|---|---|--|
| 1.Приймання продуктів 6 ⁰⁰ - 13 ⁰⁰ | Завантажувальна | Ваги товарні, візки вантажні |
| 2.Зберігання продуктів (відповідно до санітарних вимог) | Складські приміщення (охолоджувані камери і комори) | Стелажі, підтоварники, контейнери, холодильні камери |
| 3.Підготовка продуктів до теплової обробки 8 ⁰⁰ - 16 ⁰⁰ | Заготівельні цехи (овочевий і м'ясо- рибний) | Стелажі, ванни, виробничі столи, холодильні шафи, механічне обладнання |
| 3. Приготування страв 8 ⁰⁰ - 23 ⁰⁰ | Доготівельні цехи (холодний і гарячий) | Теплове обладнання: плити, жарочні і пекарські шафи. |

| | | |
|---|---------------|--|
| | | Механічне і допоміжне обладнання |
| 5.Відпуск страв 8 ⁰⁰ - 23 ⁰⁰ | Роздавальна | - |
| 6. Організація споживання продукції 8 ⁰⁰ - 23 ⁰⁰ | Зал ресторану | Меблі для закладів ресторанного господарства |

МОДЕЛЬ ПІДПРИЄМСТВА ХАРЧУВАННЯ

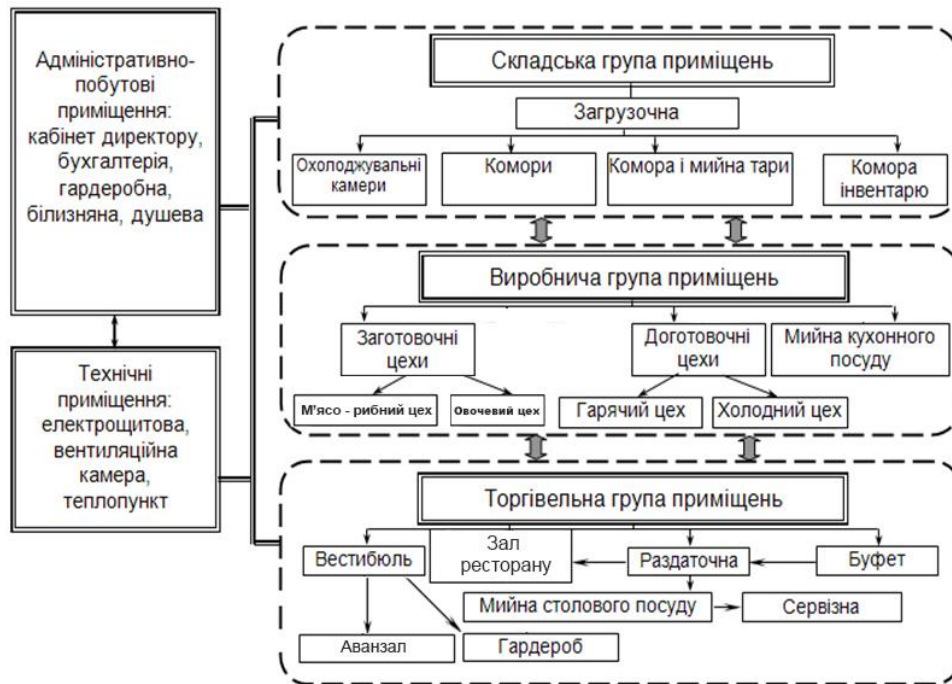

ПОСЛУГИ ПРОПОНОВАНІ НА РЕКОНСТРУЙОВАНОМУ ПІДПРИЄМСТВІ



Рис. 3.1. – Послуги пропонувані на підприємстві

3.2. Складання меню і розробка виробничої програми закладу.

Виробничою програмою різних типів підприємств ресторанного господарства є розрахункове меню для реалізації страв у залі даного підприємства та для постачання буфетів, магазинів кулінарії, відпуску обідів додому тощо.

Основними даними для складання графіка завантаження зали є: режим роботи підприємства, тривалість споживання їжі та коефіцієнт завантаження зали за кожну годину роботи підприємства. Коефіцієнт завантаження зали визначається на основі пропускної спроможності залів діючих підприємств харчування, аналогічно проєктованому.

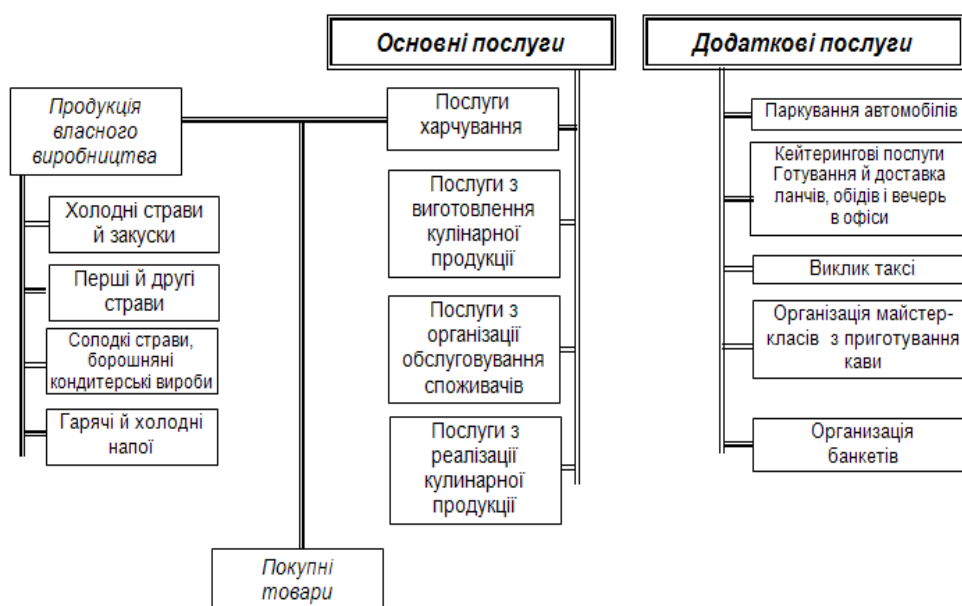
Виробнича програма підприємства є переліком найменувань страв та іншої продукції власного виробництва і покупних товарів із зазначенням їх виходу і кількості

Щоб скласти виробничу програму підприємства ресторанного господарства, необхідно попередньо виконати ряд розрахунків: визначити число споживачів, загальну кількість страв і кількість страв за групами.

Коефіцієнт завантаження залу в різні години визначають на основі вивчення пропускної здатності залу діючих підприємств громадського харчування, подібних проєктованому.

Чисельність відвідувачів, які обслуговуються за кожну годину роботи залу розраховують за формулою:

$$N=(P*60/t)*K_3, \text{ чол}$$

де P - кількість місць у залі;

t - тривалість посадки, хв;

K₃- коефіцієнт завантаження залу за дану годину

Відношення 60/t характеризує число посадок за годину. Число відвідувачів за день N визначають як суму кількості відвідувачів за кожну годину роботи закладу.

Таблиця 3.2 – Графік завантаження залу ресторану на 110 місць

| Години роботи | Число посадок за годину | Коефіцієнт завантаження залу | Число відвідувачів |
|---------------|-------------------------|------------------------------|--------------------|
| 8.00 - 9.00 | 0,6 | 0,5 | 53 |
| 9.00 - 10.00 | 0,6 | 0,8 | 59 |
| 10.00 - 11.00 | 0,6 | 0,3 | 66 |
| 11.00 - 12.00 | 1,5 | 0,8 | 66 |
| 12.00 - 13.00 | 1,5 | 0,8 | 59 |
| 13.00 - 14.00 | 1,5 | 0,8 | 68 |
| 14.00 - 15.00 | 1,5 | 0,9 | 83 |
| 15.00 - 16.00 | 1,5 | 0,8 | 132 |

| | | | |
|---------------|-----|-----|-------------|
| 16.00 - 17.00 | 1,5 | 0,5 | 149 |
| 17.00 - 18.00 | 1,5 | 0,4 | 132 |
| 18.00 - 19.00 | 1,5 | 0,9 | 132 |
| 19.00 - 20.00 | 1,5 | 1,0 | 132 |
| 20.00 - 21.00 | 2 | 1,0 | 66 |
| 21.00 - 22.00 | 2 | 0,9 | 176 |
| 22.00 - 23.00 | 2 | 0,8 | 110 |
| Всього: | | | 1483 |

Після визначення кількості відвідувачів встановлюємо кількість страв і напоїв кожного найменування, яка реалізується в залах підприємства харчування. Для цього заздалегідь розробляють асортимент продукції на основі прогнозованого попиту, розраховують кількість страв, напоїв та іншої продукції кожного найменування.

Загальну кількість страв, що реалізують протягом дня, визначаємо за формулою:

$$n = N * m, \text{ страв}$$

де n - загальна кількість страв;

N – загальна кількість відвідувачів;

m – коефіцієнт споживання страв = 3.

$$n = 1482 * 3 = 4446$$

Коефіцієнт споживання характеризує середню кількість страв, яка споживається одним відвідувачем, він складається з коефіцієнтів споживання окремих видів обідньої продукції власного виробництва: супів, холодних закусок, других і солодких страв.

$$m = m_c + m_{хл} + m_{др} + m_{сол}$$

$$\text{Звідси: } n_c = N * m_c;$$

$$n_{хл} = N * m_{хл};$$

$$n_{др} = N * m_{др};$$

$$n_{сол} = N * m_{сол}.$$

$$n_c = 1482 * 0,6 = 889$$

$$n_{хл} = 1482 * 0,9 = 1334$$

$$n_{др} = 1482 * 1,2 = 1778$$

$$n_{сол} = 1482 * 0,3 = 445$$

| Страви | Масова частка від загальної кількості | | Масова частка від групи страв | |
|----------------------|---------------------------------------|------|-------------------------------|-----|
| Холодні закуски: | 30 | 1334 | | |
| Рибні | | | 40 | 534 |
| М'ясні | | | 25 | 333 |
| Овочеві, салати | | | 20 | 267 |
| Молоко, кисломолочні | | | 15 | 200 |

| | | | | |
|----------------------|----|------|----|------|
| продукти, бутерброди | | | | |
| Гарячі закуски | 5 | 222 | | |
| Супи | 20 | 890 | | |
| Заправні: | 87 | 774 | | |
| М'ясні | | | 60 | 464 |
| Рибні | | | 10 | 78 |
| Овочеві | | | 30 | 232 |
| Прозорі | 10 | 89 | | |
| Молочні | 3 | 27 | | |
| Другі страви: | 40 | 1778 | | |
| Рибні | | | 20 | 356 |
| М'ясні | | | 60 | 1066 |
| Овочеві | | | 10 | 178 |
| Круп'яні, борошняні | | | 10 | 178 |
| Солодкі страви: | 5 | 222 | | |
| Холодні | | | 90 | 200 |
| Гарячі | | | 10 | 22 |

Таблиця 2.2 – Відсоткове співвідношення страв в асортименті підприємства

Кількість напоїв та іншої продукції власного виробництва і закуповуваних товарів розраховуємо, виходячи з норм споживання на одну людину.

| Найменування продуктів | Одиниці вимірювання | Норма споживання на 1 людину | Загальна кількість |
|---|---------------------|------------------------------|--------------------|
| 1. Гарячі напої | л | 0,05 | 74,15 |
| Чай | л | 0,01 | 14,84 |
| Кава | л | 0,035 | 51,9 |
| 2. Холодні напої | л | 0,25 | 370,75 |
| Власного виробництва | л | 0,1 | 148,3 |
| Фруктові води | л | 0,05 | 74,15 |
| Мінеральні води | л | 0,08 | 118,64 |
| Натуральні соки | л | 0,02 | 29,66 |
| 3. Хліб | Кг | 0,13 | 192,8 |
| 4. Борошняні кондитерські та булочні вироби | шт. | 0,5 | 741,5 |
| 5. Цукерки і печиво | кг | 0,02 | 29,66 |
| 6. Фрукти | кг | 0,05 | 74,15 |
| 7. Вино-горілчані вироби | л | | |
| Віскі, ром, горілка | л | 0,05 | 74,15 |
| Вина столові | л | 0,1 | 148,3 |
| Вина міцні | л | 0,02 | 29,66 |
| Вина десертні | л | 0,03 | 44,5 |

| | | | |
|-------------------|-----|-------|--------|
| Вина ігристі | л | 0,05 | 74,15 |
| Коньяк | л | 0,05 | 74,15 |
| Пиво | л | 0,025 | 37,07 |
| Цигарки (пачка) | шт. | 0,1 | 148,3 |
| Сірники (коробка) | шт. | 0,09 | 133,47 |

Таблиця 2.3 - Кількість напоїв та іншої продукції власного виробництва і закупуваних товарів, що реалізуються на підприємстві

Планова виробнича програма для загальнодоступних підприємств з вільним вибором страв складається з урахуванням типу підприємства, його класу, асортименту, розроблена виходячи з очікуваного попиту підприємств громадського харчування даного типу з урахуванням сезонності, нац. смаки та особливості контингенту відвідувачів

| Страви | Кількість |
|--|-----------|
| <u>Фірмові страви і напої</u> | |
| <u>Холодні страви та закуски</u> | |
| З рибних гастрономічних продуктів | 1 |
| З риби власного виробництва | 1 |
| Салати рибні, овочеві, м'ясні, овочі солені, консервовані, мариновані, свіжі | 2 |
| «Асорті» рибне | 1 |
| З м'ясних гастрономічних продуктів | 1 |
| М'ясні власного виробництва | 1 |
| «Асорті» м'ясне | 1 |
| Закуски «Асорті» | |
| з овочів з додаванням риби і рибних гастрономічних продуктів | 1 |
| з овочів з додаванням м'яса і м'ясних гастрономічних продуктів | 1 |
| Кисломолочні продукти | 2 |
| З сиру, яець | 1 |
| Масло вершкове, сири | 1 |
| <u>Гарячі закуски</u> | |
| З м'яса, птиці, риби, грибів, дичини | 3 |
| <u>Перші страви</u> | |
| Бульйони с рзноманітніми гарнірами | 1 |
| Супи заправні | 2 |
| Супи вегетаріанські, молочні, холодні, солодкі, супи-пюре | 1 |
| <u>Другі і гарячі страви</u> | |
| З риби (натуральні, рубані): припущені, відварні, смажені, тушковані, запечені | 1 |

| | |
|---|---|
| З овоччів: припущені, відварні, смажені, тушковані, запечені | 2 |
| З м'яса (натуральні и рубані): відварні, тушковані, смажені, запечені | 5 |
| З субпродуктів, птиці, дичини і кролика: відварные, тушковані, смажені, запечені, тушковані і припущені | 2 |
| Борошняні, круп'яні, макаронні | 1 |
| Ячні і сирні | 1 |
| <u>Солодкі страви</u> | |
| Компоти і киселі зі свіжих, консервованих фруктів і ягід, узварів, желе, муси, креми, вершки збиті з наповнювачами, суфле, фрукти фаршировані, запечені | 2 |
| Фрукти свіжі штучні, баштанні (по сезону) | 1 |
| Морозиво з різними наповнювачами | 2 |
| <u>Гарячі напої</u> | |
| Чай, кава, какао | 3 |
| <u>Холодні напої</u> | |
| З фруктів і ягід власного виробництва | 1 |
| Коктейлі безалкогольні | 1 |
| Кава з морозивом | 1 |
| Вода мінеральна, фруктова | 1 |
| Соки | 1 |
| Пиво пляшкове | 1 |
| <u>Хлібобулочні і кондитерські вироби</u> | |
| Пиріжки печені | 1 |
| Булочна здоба | 1 |
| Тістечка в асортименті, кекси, торти нарізні, баба ромова і ін | 2 |
| Хліб житній, пшеничний | 2 |
| Цукерки шоколадні в обгортці вищих сортів штучні, в коробках, шоколад | 3 |
| <u>Винно-горілчані вироби</u> | |
| Горілка | 1 |
| Лікєро-горілчані вироби | 1 |
| Віски, ром | 1 |
| Вина столові, сухі | 2 |
| Вина креплєні | 2 |
| Вина десертні і лікерні | 1 |
| Вина ігристі | 1 |
| Коньяки | 2 |

| | |
|-----------------------|--|
| Табачні вироби | |
| Цигарки вищого сорту | |
| Папіроси вищого сорту | |
| Цигарки | |
| Сірники | |

Таблиця 2.4 - Асортиментний мінімум для ресторану татарської кухні

Під час складання меню слід враховувати порядок написання страв у меню та асортиментний мінімум для даного типу підприємства. Страви записують у розрахункове меню із зазначенням номера рецептури, виходу основного продукту, гарніру і соусу.

| № р-ри | Найменування страви | Вихід, г | Кількість порцій |
|----------------------------------|---|----------|------------------|
| Фірмові страви | | | |
| | Вершкове соте з морепродуктами | 400 | 80 |
| | Гаспачо із сальсою з авокадо | 250 | 92 |
| | Фрітери з корня селери із гірчичним соусом | 120 | 30 |
| | Салат із спаржі і апельсинів | 270 | 30 |
| | Яловичина у сидрі з запеченими яблуками | 150/20 | 125 |
| | Телячі нирки у вершках і коньяку з картопляним пюре | 180/150 | 110 |
| | Діабетичне морозиво | 180/200 | 95 |
| Холодні страви та закуски | | | |
| | Тар-тар із яловичини | 250 | 50 |
| | Нижній тар-тар із норвезького лосося | 280 | 49 |
| | Карпачо із яловичини | 160 | 60 |
| | Карпачо із лосося | 145 | 55 |
| | Казилик з зеленню | 100 | 60 |
| | Копчений гусь | 100 | 17 |
| | М'ясне асорті (казилик, кур. рулет, язик говяжий, вирізка, черри, маслины, зелень, горчица, хрін) | 360 | 40 |
| | Овочеve асорті (огірки, болгарский перец, цибуля червона, зелень, листя салата, свіжі томати) | 410 | 35 |
| | Асорті із сирів (cheder, дор-блю, пармезан, фундук, виноград) | 280 | 45 |
| | Язык фарширований сиром | 165 | 50 |
| | «Асорті» рибне (тигрові креветки, вугорь, семга, імбир, зелень, оливки) | 310 | 80 |

| | | | |
|---------------------|---|------------|-----|
| | Асорті з домашніх солінь (огірки солоні, черрі солоні, капуста маринована з журавлиною, зелень) | 320 | 35 |
| | Ассорти фруктове (Ананас, апельсин, яблуко, виноград, клубника, гранат, груша , слива) | 1000 | 40 |
| 128 | Сельдь з картоплею та маслом | 170 | 35 |
| | Курячий рулет | 100 | 40 |
| | Салат «Татарская Свобода» | 240 | 35 |
| | Сатэ | 280 | 60 |
| | Теплий салат с печінкою кролика | 205 | 50 |
| | Салат с копченим гусем | 280 | 50 |
| | Салат с кониной «Атнинский» | 200 | 25 |
| | Салат «Татарстан» | 200 | 50 |
| | Яйця з помідорами, фаршировані шинкою і грибами | 220 | 38 |
| Гарячі закуски | | | |
| | Фаршировані помідори я язиком и моцарелой из дровяной печи | 330 | 60 |
| | Курячі крильця Буффало | 280 | 70 |
| | Тутирма с телятиной й куркою | 150/75 | 52 |
| Перші страви | | | |
| | Суп з індейки, молоді фасолі и свіжих овочів | 410 | 36 |
| | Суп «Пикантный из морепродуктов» | 400 | 33 |
| | Суп « Холодна лапша с кониной й горячим бульйоном» | 300/80 | 153 |
| | Крем суп з гарбуза з ароматом імбір'я й гарбузовим насінням | 435 | 60 |
| | Мінестроне овочевий | 400 | 80 |
| | Суп з щавелем и перепелиним яйцем | 300/30 | 156 |
| | Крем суп з білих грибів | 400 | 78 |
| | Крем суп с лососем | 250/50 | 27 |
| | Токмач с куркою (лапша) | 300/50 | 20 |
| Другі гарячі страви | | | |
| 1000 | Судак/картопля відварна/соус польський | 125/150/50 | 90 |
| 1065 | Камбала/пюре картопляне/соус грибний | 150/150/50 | 90 |
| 1068 | Оселедець смажений/картопляний салат | 125/150 | 81 |
| 1110 | Осетрина під соусом бешамель | 100 | 95 |
| 1116 | Картопля «Дофін» | 140 | 80 |
| 1147 | Баклажан у клярі | 170 | 53 |
| | Артишоки відварні/ соус голандський | 100/75 | 45 |
| 1003 | Філе яловичини, тушковане з яблуками | 200 | 160 |

| | | | |
|-----------------------|--|------------|-----|
| 1066 | Коттбуляр (м'ясні фрикадельки)/пюре картопляне | 150/150 | 151 |
| 1114 | Біфштекс / відварні овочі | 85/150 | 140 |
| 1158 | Шніцель пражський/картопля фрі/лимон | 110/150/10 | 120 |
| | Кролик відварний/пюре картопляне/соус паровой | 125/150/75 | 95 |
| 1115 | Мозги запечені | 250 | 45 |
| 63 | Качка по-англійськи | 200 | 120 |
| 1177 | Подушки з грибами | 100 | 50 |
| 467 | Пудинг з сиру/сметана | 150/30 | 70 |
| Гарніри | | | |
| | Цукини смажені | 150 | 30 |
| | Картопля по-деревенски | 150 | 90 |
| | Картопля "фрі" | 150 | 120 |
| | Пюре картопляне | 150 | 446 |
| | Овочі гриль | 175 | 35 |
| Солодкі страви | | | |
| | Кроста з вишни (вишневый пиріг) | 100 | 20 |
| | Профитролі з ванільним кремом й морозивом | 45 | 25 |
| | Чізкейк класический | 150 | 20 |
| | Талкиш калеве | 2 шт | 20 |
| | Пирожное Тирамісу | | 15 |
| | Пирожное Пташине молоко | | 15 |
| | Пирожное Фисташковое | | 20 |
| | Французский пиріг с яблуками й ванільним морозивом | 130 | 35 |
| | Штрудель яблучний | 250 | 30 |
| Гарячі напої | | | |
| | Еспрессо | 40 | 60 |
| | Американо | 110 | 70 |
| | Капучино | 180 | 50 |
| | Кава з молоком/вершками | 180 | 80 |
| | Латте з сиропами (в асортименті) | 400 | 46 |
| | Чай (чорний, зелений, фруктовий) | 250/500 | 59 |
| Холодні напої | | | |
| | Компот ягідний | 200/1000 | 240 |
| | Компот сливовий | 200/1000 | 240 |
| | Молочний коктейль з сиропом (шоколадний/кавовий) | 250 | 80 |
| | Глясе з ванільним морозивом | 180 | 46 |
| | Вонача (з газом/без газу) | 330 | |
| | Воржомі | 330 | |

| | | | |
|------------------------------------|--|----------|----|
| | Моршинська (з газом/без газу) | 330 | |
| | Jaffa (в асортименті) | 200 | |
| | Sandora (в асортименті) | 200 | |
| Пиво | | | |
| | Amstel | 500 | 30 |
| | Бочковое | 500/1000 | 30 |
| | Пиво б/а | 500 | 14 |
| Хлібобулочні і кондитерські вироби | | | |
| | Пиріжок із листкового тіста з яйцем та зеленню | 50 | |
| | чпочмак - трикутник | 70 | |
| | Чак-чак | 50 | |
| | Чак-чак в шоколаді | 60 | |
| | Пшенична булочка з висівками | 30 | |
| | Хліб пшеничний | 80 | |
| | Хліб чорний | 100 | |
| | Тарелка сладостей (чак-чак, баурсак, кунжутное печенье, как-тош) | 200 | |
| | Мёд | 50 | |
| | Баурсак | 40 | |
| | Кош-теле | 50 | |
| Вино-горілчані вироби | | | |
| | Горілка Хортиця Deluxe | 50 | |
| | Горілка Smirnoff Red 21 | 50 | |
| | Лікер Jagermeister | 40 | |
| | Лікер Baileys The Original | 40 | |
| | Jack Daniels Tennessee | 40 | |
| | Ром Captain Morgain Originak Spiced Gold | 40 | |
| | Вино Koblevo Select каберне, червоне сухе | 150/750 | |
| | Вино Koblevo Select шардоне, біле сухе | 150/750 | |
| | Вино Porto Lote # 13 Reserva Quinta, червоне сухе кріплене | 150/750 | |
| | Колоніст Портвейн, червоне | 150/750 | |
| | Вино десертне Jerez Fino Inosente, біле | 150/750 | |
| | Вино Колоніст літургійне, червоне | 150/750 | |
| | Вино Koblevo Мускат золотий, біле | 150/750 | |
| | Вино ігристе Французький бульвар, брют, рожеве | 150/750 | |
| | Вино ігристе Lambrusco Grasparossa di Castelvetro | 150/750 | |

| | | | |
|-----------------|------------------------|---------|--|
| | Вино ігристе Prosecco | 150/750 | |
| | Коньяк Hennessy XO | 40 | |
| | Коньяк Shabo XO 10 | 40 | |
| Тютюнові вироби | | | |
| | Camel Blue | 6/0.5 | |
| | Winston XStyle Blue | 6/0.5 | |
| | Winston XStyle Silver | 4/0.3 | |
| | Parliament Silver Blue | 4/0.4 | |
| | Parliament Night Blue | 9/0.7 | |
| | Сірники | | |

Таблиця 3.5 - Меню ресторану татарської кухні

На підставі меню, відсоткового співвідношення страв в асортименті, проведених розрахунків кількості напоїв та іншої продукції власного виробництва і купувальних товарів, що реалізуються в підприємстві складаємо виробничу програму ресторану.

| № рец-ри | Найменування страви | Вихід,г | Кількість порцій |
|---------------------------|--|---------|------------------|
| Фірмові страви | | | |
| | Вершкове соте з морепродуктами | 400 | 80 |
| | Гаспачо із сальсою з авокадо | 250 | 92 |
| | Фрітери з корня селери із гірчичним соусом | 120 | 30 |
| | Салат із спаржи і апельсинів | 270 | 30 |
| | Яловичина у сидрі з запеченими яблуками | 150/20 | 125 |
| | Телячі нирки у вершках і коньяку/картопляне пюре | 180/150 | 110 |
| Холодні страви та закуски | | | |
| | Тар-тар із яловичини | 250 | 50 |
| | Нижний тар-тар із норвезького лосося | 280 | 49 |
| | Карпачо із яловичини | 160 | 60 |
| | Карпачо із лосося | 145 | 55 |
| | Казилик з зеленню | 100 | 60 |
| | Копчений гусь | 100 | 17 |
| | М'ясне асорті (казилик, кур. рулет, язук говяжий, вирізка, черри, маслины, зелень, горчица, хрін) | 360 | 40 |
| | Овочеve асорті (огірки, болгарский перец, цибуля червона, зелень, листья салата, свіжі | 410 | 35 |

| | | | |
|---------------------|---|------------|-----|
| | томати) | | |
| | Ассорти із сирів (чедер, дор-блю, пармезан, фундук, виногдар) | 280 | 45 |
| | Язык фарширований сиром | 165 | 50 |
| | «Ассорті» рибне (тигровые креветки, угорь, семга, імбір, зелень, оливки) | 310 | 80 |
| | Ассорти из домашних солений (огірки сол, черри сол., капуста маринованая с клюквой, зелень) | 320 | 35 |
| | Ассорти фруктове (Ананас, апельсин, яблуко, виноград, клубника, гранат, груша, слива) | 1000 | 40 |
| 128 | Сельдь з картоплею та маслом | 170 | 35 |
| | Курячий рулет | 100 | 40 |
| | Салат «Татарская Свобода» | 240 | 35 |
| | Сатэ | 280 | 60 |
| | Теплий салат с печінкою кролика | 205 | 50 |
| | Салат с копченым гусем | 280 | 50 |
| | Салат с кониной «Атнинский» | 200 | 25 |
| | Салат «Татарстан» | 200 | 50 |
| | Яйця з помідорами, фаршировані шинкою і грибами | 220 | 38 |
| Гарячі закуски | | | |
| | Фаршировані помідори я язиком и моцарелой из дровяной печи | 330 | 60 |
| | Курячі крильця Буффало | 280 | 70 |
| | Тутирма с телятиной й куркою | 150/75 | 52 |
| Перші страви | | | |
| | Суп з індейки, молоді фасолі и свіжих овочів | 410 | 36 |
| | Суп «Пикантный из морепродуктов» | 400 | 33 |
| | Суп « Холодна лапша с кониной й горячим бульйоном» | 300/80 | 153 |
| | Крем суп з гарбуза з ароматом імбіря й гарбузовим насінням | 435 | 60 |
| | Мінестроне овочевий | 400 | 80 |
| | Суп з щавелем и перепелиним яйцем | 300/30 | 156 |
| | Крем суп з білих грибів | 400 | 78 |
| | Крем суп с лососем | 250/50 | 27 |
| | Токмач с куркою (лапша) | 300/50 | 20 |
| Другі гарячі страви | | | |
| 1000 | Судак/картопля відварна/соус польський | 125/150/50 | 90 |
| 1065 | Камбала/пюре картопляне/соус грибний | 150/150/50 | 90 |

| | | | |
|-----------------------|--|------------|-----|
| 1068 | Оселедець смажений/картопляний салат | 125/150 | 81 |
| 1110 | Осетрина під соусом бешамель | 100 | 95 |
| 1116 | Картопля «Дофін» | 140 | 80 |
| 1147 | Баклажан у клярі | 170 | 53 |
| | Артишоки відварні/ соус голандський | 100/75 | 45 |
| 1003 | Філе яловичини, тушковане з яблуками | 200 | 160 |
| 1066 | Котлетуляр (м'ясні фрикадельки)/пюре картопляне | 150/150 | 151 |
| 1114 | Біфштекс / відварні овочі | 85/150 | 140 |
| 1158 | Шніцель пражський/картопля фрі/лимон | 110/150/10 | 120 |
| | Кролик відварний/пюре картопляне/соус паровой | 125/150/75 | 95 |
| 1115 | Мозги запечені | 250 | 45 |
| 63 | Качка по-англійськи | 200 | 120 |
| 1177 | Подушки з грибами | 100 | 50 |
| 467 | Пудинг з сиру/сметана | 150/30 | 70 |
| Гарніри | | | |
| | Цукіні смажені | 150 | 30 |
| | Картопля по-деревенски | 150 | 90 |
| | Картопля "фрі" | 150 | 120 |
| | Пюре картопляне | 150 | 446 |
| | Овочі гриль | 175 | 35 |
| Солодкі страви | | | |
| | Кроста з вишни (вишневий пиріг) | 100 | 20 |
| | Профітролі з ванільним кремом й морозивом | 45 | 25 |
| | Чізкейк класический | 150 | 20 |
| | Талкиш калеве | 2 шт | 20 |
| | Пирожное Тирамісу | | 15 |
| | Пирожное Пташине молоко | | 15 |
| | Пирожное Фисташковое | | 20 |
| | Французский пиріг с яблуками й ванільним морозивом | 130 | 35 |
| | Штрудель яблучний | 250 | 30 |
| Гарячі напої | | | |
| | Еспрессо | 40 | 60 |
| | Американо | 110 | 70 |
| | Капучино | 180 | 50 |
| | Кава з молоком/вершками | 180 | 80 |
| | Латте з сиропами (в асортименті) | 400 | 46 |
| | Чай (чорний, зелений, фруктовий) | 250/500 | 59 |
| Холодні напої | | | |

| | | | |
|--|--|----------|-----|
| | Компот ягідний | 200/1000 | 240 |
| | Компот сливовий | 200/1000 | 240 |
| | Молочний коктейль з сиропом (шоколадний/кавовий) | 250 | 80 |
| | Глясе з ванільним морозивом | 180 | 46 |

Таблиця 3.6. – Виробнича програма ресторану татарської кухні

3.3. Розрахунок сировини

Сировиною для підприємств харчування є, як правило, основна група продовольчих товарів: плодоовочеві, молочно-жирові, м'ясні, рибні, смакові товари, борошняні, харчові жири.

Асортимент сировини, що переробляється, дуже широкий і залежить від типу й спеціалізації підприємства, від попиту та пропозицій, що формуються на споживчому ринку, від пори року і має нестабільний характер. Цей асортимент, закладений як у збірниках рецептур, так і в іншій технологічній документації. Відповідно до цієї технологічної документації на підприємствах харчування може перероблятися кілька сотень найменувань традиційної сировини.

Розрахунок необхідної кількості сировини можна виконувати за різними методиками: за меню, за укрупненими показниками, за фізіологічними нормами харчування.

Розрахунки маси по меню зводяться до визначення маси продуктів для страв, включених у виробничу програму за формулою:

$$Q = (q \cdot n) / 1000, \text{ кг}$$

де Q – маса продукту даного виду, кг;

q – норма продукту даного виду на одну страву, г;

n – число страв, що включають у продукт за день.

| Найменування сировини | Кількість, кг/шт | Нормативний документ |
|------------------------------------|------------------|----------------------|
| <i>М'ясо-рибна сировина</i> | | |
| Оселедець | 27,94 | ДСТУ 815.200 |
| Лосось (солений) | 3,7 | ДСТУ 11298:2004 |
| Лосось (філе) | 5,7 | ДСТУ 11298:2004 |
| Рибні харчові відходи | 3,1 | ДСТУ 3048 |
| Яловичина (вирізка) | 27,9 | ДСТУ 779-55 |
| Індичка (потрошена) | 7,52 | ДСТУ 3143-95 |
| Куропатки (потрошені) | 5 | ДСТУ 3143-95 |
| Куриця (потрошена) | 42,6 | ДСТУТ 28825-90 |
| Баранина (котлетне м'ясо) | 15,7 | ДСТУ 1935-55 |
| Кролик (тазостегнова частина) | 21,5 | ДСТУ 27747-88 |
| Качка (потрошена) | 36,7 | ДСТУ 3143-95 |

| | | |
|---------------------------|--------|--------------------------|
| Телятина (вирізка) | 17,9 | ДСТУ 6030:2008 |
| Телятина (котлетне м'ясо) | 21,2 | ДСТУ 6030:2008 |
| Телячі нирки | 66,0 | ТУ 10.02.01-75-88 |
| Язик свиний | 11,3 | ТУ 10.02.01-75-88 |
| Печінь яловича | 5,0 | ДСТУ 19342-73 |
| Телятина (реберця) | 3,7 | ДСТУ 6030:2008 |
| Мозок яловичий | 6,9 | ДСТУ 19342-73 |
| Кістки харчові | 59,8 | ДСТУ 7595-79 |
| Всього | 389,16 | |
| Овочева сировина | | |
| Цибуля ріпчаста | 34 | ДСТУ 3234-95 |
| Гарбуз | 15,24 | ДСТУ 3190-95 |
| Квасоля молода стручкова | 7,72 | ДСТУ 292-91 |
| Огірки | 9,69 | ДСТУ 3247-95 |
| Часник | 6,721 | ДСТУ 3233-95 |
| Лимон | 7,395 | ДСТУ ЕЭК ООН FFV-14:2007 |
| Чилі перець | 1,27 | ДСТУ 7981:2015 |
| Помідори | 35,46 | ДСТУ 3246-95 |
| Печериці | 10,36 | ДСТУ ISO 7561-2001 |
| Гриби шийтаке сушені | 0,825 | ГОСТ 33318-2015 |
| Гриби білі сушені | 5,4575 | ДСТУ ЕЭК ООН FFV-54:2007 |
| Цукіні | 16,4 | ДСТУ 318-91 |
| Селера (корінь) | 9,625 | ДСТУ 8596:2015 |
| Спаржа | 2,4 | ДСТУ 293-91 |
| Томати черрі | 5 | ДСТУ 3246-95 |
| Апельсини | 10,1 | ДСТУ ЕЭК ООН FFV-14:2007 |
| Ананас | 5,6 | ДСТУ ISO 1838:2019 |
| Яблука | 17,175 | ДСТУ 8133:2015 |
| Картопля біла | 277,74 | ДСТУ 4993:2008 |
| Перець солодкий | 15,054 | ДСТУ 2659-94 |
| Цибуля червона | 1,575 | ДСТУ 3234-95 |
| Баклажани | 6,254 | ДСТУ 2660-94 |
| Авокадо | 5,057 | ДСТУ ISO 2295:2019 |
| Артишоки | 8,1 | ДСТУ ЕЭК ООН FFV-03:2007 |
| Імбир свіжий | 0,6 | ДСТУ 8005:2015 |
| Хрін | 0,8 | ДСТУ 724:2006 |
| Виноград | 9,89 | ДСТУ 2438:2014 |
| Полуниця | 4,28 | ДСТУ 7653 |
| Гранат | 12,4 | ДСТУ ISO 23393:2019 |

| | | |
|---------------------------------------|---------|---------------------|
| Груша | 4,6 | ДСТУ 8326:2015 |
| Вишня | 15,168 | ДСТУ 8325:2015 |
| Слива | 20,784 | ДСТУ 8320:2015 |
| Капуста білокачанна | 4,55 | ДСТУ 7037:2009 |
| Морква | 37,01 | ДСТУ 7035:2009 |
| Буряк | 2,905 | ДСТУ 7033:2009 |
| Петрушка (корінь) | 6,705 | ДСТУ 343-91 |
| Всього | 633,911 | |
| <i>Група зелені</i> | | |
| Петрушка (зелень) | 3,7331 | ДСТУ 6010:2008 |
| Кіндза | 0,678 | ДСТУ 2175-93 |
| Цибуля зелена | 3,094 | ДСТУ 6011:2008 |
| Листя салату | 9,415 | ДСТУ 8107:2015 |
| Щавель | 11,7 | ДСТУ 8472:2015 |
| Всього | 28,6201 | |
| <i>Сухі продукти</i> | | |
| Гірчиця | 0,85 | ДСТУ 1052:2005 |
| Оцет винний білий | 1,619 | ДСТУ 2450:2006 |
| Олія рослинна | 6,515 | ДСТУ 2423-94 |
| Борошно пшеничне | 19,135 | ДСТУ 46.004-99 |
| Соус вустерський | 0,794 | ДСТУ 281-95 |
| Цукор | 17,725 | ДСТУ 4623:2006 |
| Лаврове листя | 0,03 | ДЕСТ 17594-81 |
| Сіль | 2,447 | ДСТУ 3583:2015 |
| Перець чорний мелений | 0,207 | ДСТУ ISO 959-1:2008 |
| Горіхи волоські | 2,25 | ДСТУ 8900:2019 |
| Мед | 0,5 | ДСТУ 4497:2005 |
| Паста томатна | 2,45 | ДСТУ 5081:2008 |
| Соус табаско | 0,84 | ДСТУ 281-95 |
| Локшина яєчна | 9,27 | ДСТУ 7043:2020 |
| Водорості вакаме (сухі) | 0,495 | ДСТУ 5013:2008 |
| Соус устричний | 0,561 | ДСТУ 281-95 |
| Насіння гарбузове | 0,36 | ДСТУ 5046:2008 |
| Кмин | 0,08 | ДСТУ ISO 6465:2003 |
| Сухарі пшеничні | 7,55 | ДСТУ 7709:2015 |
| Кава чорна | 2,48 | ДСТУ 4394:2005 |
| Сироп ванільний | 0,92 | ДСТУ 7126:2009 |
| Чай сухий | 0,071 | ДСТУ 7174:2010 |
| Кислота лимонна | 0,096 | ДСТУ 2900:2006 |
| Сироп шоколадний | 2 | ДСТУ 7126:2009 |
| Сироп кавовий | 2 | ДСТУ 7126:2009 |
| Всього | 71,245 | |
| <i>Консерви овочеві, напої</i> | | |

| | | |
|--|---------|------------------|
| Каперси | 1,190 | ДСТУ 8074:2015 |
| Маслини | 1,2 | ДСТУ 7183:2010 |
| Оливки | 2 | ДСТУ 7183:2010 |
| Огірки солоні | 5,065 | ДСТУ 8509:2015 |
| Черрі солоні | 3,325 | ДСТУ 8002:2015 |
| Капуста маринована | 7,322 | ДСТУ 8092:2015 |
| Імбир маринований | 1,2 | ДСТУ 8005:2015 |
| Вонаqua (з газом/без газу) | 38,64 | ДСТУ 878:2006 |
| Ворґомі | 40 | ДСТУ 878:2006 |
| Моршинська (з газом/без газу) | 40 | ДСТУ 878:2006 |
| Jaffa (в асортименті) | 14,99 | ДСТУ 9126:2021 |
| Sandora (в асортименті) | 15 | ДСТУ 9126:2021 |
| Всього | 169,93 | |
| <i>Молочно-жирова сировина та гастрономія</i> | | |
| Вершки 20% | 30,38 | ДСТУ 8131:2015 |
| Яйця курячі (жовток) | 4,868 | ДСТУ 5028:2008 |
| Яйця курячі | 24,365 | ДСТУ 5028:2008 |
| Масло вершкове | 18,284 | ДСТУ 4399:2005 |
| Чедер | 6,56 | ДСТУ 4421:2005 |
| Дор-блю | 2 | ДСТУ 8027:2015 |
| Пармезан | 2,76 | ДСТУ 6003:2008 |
| Моцарела | 3 | ДСТУ 4395:2005 |
| Яйце перепелине | 4,68 | ДСТ У 4656:2006 |
| Молоко | 64,664 | ДСТУ 2661:2010 |
| Сметана | 10,01 | ДСТУ 4418:2005 |
| Сир кисломолочний | 8,12 | ДСТУ 4554:2006 |
| Морозиво ванільне | 2,3 | ДСТУ 8686.1:2016 |
| Бекон | 3,6 | ДСТУ 4668:2006 |
| Шинка | 1,33 | ДСТУ 4670:2006 |
| Рулет курячий | 8 | ДСТУ 4531:2006 |
| М'ясо гуся (копчене) | 4,2 | ДСТУ 4531:2006 |
| Казилик | 9,08 | ДСТУ 4670:2006 |
| Всього | 198,201 | |
| <i>Кондитерські та хлібобулочні вироби</i> | | |
| Хліб пшеничний | 188,8 | ДСТУ 7517:2014 |
| Хліб чорний | 180 | ДСТУ 4583:2006 |
| Пиріжок із листкового тіста з яйцем та зеленою | 240 | |
| Эчпочмак - трикутник | 250 | |
| Чак-чак | 5 | |
| Чак-чак в шоколаді | 4,66 | |

| | | |
|---|---------|--------------------|
| Пшенична булочка з висівками | 242 | |
| Тарелка сладостей (чак-чак, баурсак, кунжутное печенье, как-тош) | 10 | |
| Баурсак | 5 | |
| Кош-теле | 5 | |
| Разом | 1130,46 | |
| <i>Алкогільні напої</i> | | |
| Пиво Amstel | 15 | ДСТУ 3888:2015 |
| Пиво Бочковое | 15 | ДСТУ 3888:2015 |
| Пиво б/а | 7 | ДСТУ 3888:2015 |
| Сидр яблучний Роял | 12,5 | ДСТУ 4836:2007 |
| Коньяк Aznauri 0.25 л 40% | 2,75 | ДСТУ 4700:2006 |
| Горілка Хортиця Deluxe | 15 | ДСТУ 4164:2003 |
| Горілка Smirnoff Red 21 | 15 | ДСТУ 4164:2003 |
| Лікер Jagermeister | 10 | ДСТУ 4164:2003 |
| Лікер Baileys The Original | 10 | ДСТУ 4164:2003 |
| Віскі Jack Daniels Tennessee | 12,15 | ДСТУ 3247-95 |
| Ром Captain Morgain Originak Spiced Gold | 12 | ДСТУ 3247-95 |
| Вино Koblevo Select каберне, червоне сухе | 78,3 | ДСТУ 4806-2007 |
| Вино Koblevo Select шардоне, біле сухе | 70 | ДСТУ 4806-2007 |
| Вино Porto Lote # 13 Reserva Quinta, червоне сухе кріплене | 15 | ДСТУ 4806-2007 |
| Колоніст Портвейн, червоне | 14,66 | ДСТУ 4806-2007 |
| Вино десертне Jerez Fino Inosente, біле | 22,5 | ДСТУ 4806-2007 |
| Вино Колоніст літургійне, червоне | 11 | ДСТУ 4806-2007 |
| Вино Koblevo Мускат золотий, біле | 11 | ДСТУ 4806-2007 |
| Вино ігристе Французький бульвар, брют, рожеве | 24,15 | ДСТУ 4806-2007 |
| Вино ігристе Lambrusco Grasparossa di Castelvetro | 25 | ДСТУ 4806-2007 |
| Вино ігристе Prosecco | 25 | ДСТУ 4806-2007 |
| Коньяк Hennessy XO | 4,15 | ДСТУ 4700:2006 |
| Коньяк Shabo XO 10 | 70 | ДСТУ 4700:2006 |
| Всього | 497,16 | |
| <i>Тютюнові вироби</i> | | |
| Camel Blue | 30 | ДСТУ EN 16156:2017 |
| Winston XStyle Blue | 30 | ДСТУ EN 16156:2017 |

| | | |
|------------------------|-----|--------------------|
| Winston XStyle Silver | 30 | ДСТУ EN 16156:2017 |
| Parliament Silver Blue | 30 | ДСТУ EN 16156:2017 |
| Parliament Night Blue | 28 | ДСТУ EN 16156:2017 |
| Сірники | 134 | ДСТУ EN 1783:2019 |
| Всього | 282 | |

Таблиця 3.7. – Зведена продуктова відомість

3.4. Проектування складської групи приміщень (нормативним методом)

Особливість зберігання сировини в складських приміщеннях підприємств ресторанного господарства полягає в його короткочасності в порівнянні зі зберіганням продуктів на великих продовольчих базах і в холодильниках.

Складські приміщення підприємств громадського харчування діляться на 2 групи: із спеціальним охолодженням (охолоджувані камери для зберігання м'яса, риби; молочних продуктів, жирів, гастрономії; квашень і солінь; фруктів, ягід і напоїв; м'ясних, рибних і овочевих напівфабрикатів, готових охолоджених охолоджених страв, кулінарних виробів; кондитерських виробів; харчових відходів) і без спеціального охолодження (комори сухих продуктів; овочів; виногорітчаних виробів; білизни і інвентарю; мийна і комора тари).

Склад складських приміщень залежить від типу і потужності проектного підприємства, а також від характеру виробництва (на сировині або на напівфабрикатах).

У складських приміщеннях повинні бути забезпечені оптимальні умови зберігання, що відповідають фізико-хімічних й біологічних особливостям окремих видів продуктів. Площу приміщень складської групи розраховують із урахуванням добової кількості сировини, строків її зберігання, виражених у добі й припустимого навантаження в кілограмах на квадратний метр підлоги. Строки зберігання сировини приймають, виходячи з типу проектного підприємства, району розташування, відстані від основних 25 продуктових бах, кліматичних умов даної місцевості.

Площа, зайнята продуктами:

$$S_{\text{пр}} = Q_1/q_1 + Q_2/q_2 + \dots + Q_n/q_n$$

де Q_1, Q_2, Q_n – кількість окремих видів продуктів, кг;

q_1, q_2, q_n – питома навантаження, кг/м²

По площі $S_{\text{пр}}$ підбирають складське устаткування (подтоварники, стелажі та ін.) і розраховують площу, яка займає установлене устаткування:

$$S_{\text{об}} = S_1 + S_2 + \dots + S_n$$

де S_1, S_2, S_n – площа, зайнята окремими видами устаткування, м².

Охолоджувальна камера для зберігання м'яса, риби:

$$S_{\text{пр}} = 3 \cdot 389,16 / 200 = 1,95 \text{ м}^2$$

Підбираємо складське устаткування: середньотемпературну камеру "Поркка", Фінляндія, $V = 2\text{ м}^3$, (2100x1000 мм).

$$S_{\text{об}} = 2,1 * 1 = 2,1 \text{ м}^2.$$

Охолоджувальна камера для зберігання молочних продуктів, жирів та гастрономії:

$$S_{\text{пр}} = 3 * 198,201 / (0,7 * 200) = 3 \text{ м}^2$$

Підбираємо устаткування - середньотемпературна збірна камера «Поркка»,
з
робочим обсягом $V = 3 \text{ м}^3$, (1500x1500x1500 мм), $S = 2,25 \text{ м}^2$

Охолоджувальна камера для зберігання фруктів, ягід, зелені та напоїв:

$$S_{\text{пр}} = 3 * (28,6201 + 259) / (0,8 * 200) = 2,9 \text{ м}^2$$

Підбираємо устаткування - середньотемпературна збірна камера «Поркка»,
з
робочим обсягом $V = 3 \text{ м}^3$, (1500x1500x1500 мм), $S = 2,25 \text{ м}^2$

Комора для зберігання сухих продуктів:

$$S_{\text{пр}} = 10 * 71,245 / 500 = 1,43 \text{ м}^2$$

Підбираємо складське устаткування: 3 підтоварника ПТ-2А (1000x500x280)

$$S_{\text{об}} = 3 * 0,5 = 1,5 \text{ м}^2$$

$$S = 1,5 / 0,5 = 3 \text{ м}^2 - \text{приймаємо } 6 \text{ м}^2$$

Комора для зберігання коренеплодів, солінь та квашених продуктів:

$$S_{\text{пр}} = 5 * (374,91 + 21,302) / 400 = 4,95 \text{ м}^2$$

По площі $S_{\text{пр}}$ підбираємо складське устаткування: 4 підтоварника ПТ-1 (1500x800x280 мм) і розраховуємо площу, яка займає установлене устаткування:

$$S_{\text{об}} = 4 * 1,5 * 0,8 = 5 \text{ м}^2$$

$$S = 5 / 0,6 = 8,33 \text{ м}^2 - \text{приймаємо } 9 \text{ м}^2$$

Комора для зберігання винно-горілчаних та алкогольних напоїв:

$$S_{\text{пр}} = 5 * 497,16 / 420 = 5,92 \text{ м}^2$$

Підбираємо складське устаткування: 2 стелажа для напоїв СЖ-1 розмірами 1250x500 мм з 5 полицями, загальної площею полиць 3,1 м². Розраховуємо площу, яка займає установлене устаткування:

$$S_{\text{об}} = 2 * 1,25 * 0,5 = 1 \text{ м}^2.$$

$$S = 1 / 0,4 = 2,5 \text{ м}^2 - \text{приймаємо } 5 \text{ м}^2.$$

Розрахунки камери харчових відходів

Встановлюємо 3 підтоварника ПТ-2А, розмірами (1000x500x280 мм)

$$S_{\text{облад.}} = 3 * 0,5 = 1,5 \text{ м}^2 - \text{приймаємо } 7 \text{ м}^2$$

$$S_{\text{камери}} = 1,5 / 0,3 = 5,0 \text{ м}^2 - \text{за БНіП ухвалюємо } 8 \text{ м}^2.$$

Комора інвентарю

Встановлюємо 3 підтоварника ПТ-2А, розмірами (1000x500x280 мм)

$$S_{\text{облад.}} = 3 * 0,5 = 1,5 \text{ м}^2$$

Скамери = 1,5/0,3 = 5,0 м² – за БНіП ухвалюємо 6 м².

Комора і мийна тари

Приймаємо за БНіП – 11 м².

Завантажувальна

Встановлюємо ваги товарні РП-200ШВ, розмірами (787x692x200 мм) й візки вантажні ТГ-80, розмірами (874x406x450 мм) – 2 шт, підтоварник ПТ-2А, розмірами (1000x500x280 мм).

Площа завантажувальної за БНіП [24] – 18,8 м².

3.5. Проектування заготівельних цехів

3.5.1. Розробка виробничих програм цехів

У заготівельних цехах підприємств громадського харчування проводиться первинна обробка м'яса, риби, овочів. На проектованому підприємстві організуємо один цех заготовочний, але із двома окремими відділеннями овочів і м'ясо-риби. Виробнича програма заготовочного цеху залежить від типу проектованого підприємства й розраховується на основі виробничої програми цеху.

| Сировина | Призначення | № р-ри | Маса на 1 порцію | | Число порцій | Сумарна маса продукту, кг | | Спосіб обробки |
|-----------------------|---------------------------------|--------|------------------|-----------|--------------|---------------------------|-----------|---|
| | | | Брут-то, г | Нет-то, г | | Брут-то, г | Нет-то, г | |
| Рибні харчові відходи | "Асорті" рибне | - | 7 | 7 | 80 | 0,56 | 0,56 | Ручний: миття |
| | Рибний бульйон з фрикадельками | - | 7 | 7 | 33 | 0,23 | 0,23 | |
| | Артишоки відварні | - | 15 | 15 | 45 | 0,68 | 0,68 | |
| | Лосось у картоплі | 328 | 30 | 30 | 52 | 1,6 | 1,6 | |
| Разом: | | | | | | 3,1 | 3,1 | |
| Оселедець | Оселедець з картоплею та маслом | 128 | 104 | 50 | 35 | 3,64 | 1,75 | Миття, видалення голови та нутрощів, промивання, нарізання на порційні шматки |
| | Оселедець смажений | 1068 | 300 | 140 | 81 | 24,3 | 11,34 | |

| | | | | | | | | |
|-----------------------|----------------------------|------|-----|-----|---------|-------|-------|--|
| Всього | | | | | | 27,94 | 13,29 | |
| Яловичина (вирізка) | Салат м'ясний | 933 | 164 | 121 | 45 | 7,4 | 5,5 | Ручний: миття, жилування, |
| | Тартар із яловичини | | 250 | 250 | 50 | 25,3 | 25,3 | Ручний: миття, жилування, зачищення, нарізання. Механічний: подрібнення, перемішування |
| | Капуста по-фломандські | 177 | 70 | 52 | 25 | 1,8 | 1,3 | Ручний: миття, жилування, зачищення, нарізання. Механічний: подрібнення, перемішування |
| | Бульйон з профітролями | - | 57 | 42 | 36 | 2,0 | 1,5 | Ручний: миття, жилування, нарізання. Механічний: подрібнення, перемішування |
| | Суп-гуляш | 1141 | 109 | 93 | 15 3 | 16,7 | 14,3 | Ручний: миття, жилування, |
| Разом: | | | | | | 27,9 | 22,6 | |
| Індичка (потрошена) | Індичка у вині | 990 | 188 | 141 | 40 | 7,5 | 5,0 | Ручний: миття, зачищення |
| Куропатки (потрошена) | Філе дичини фаршироване | - | 1/3 | 53 | 35 | 5 | 1,8 | Ручний: миття, очищення, розділення на філе, відбивання. Механічний: розпушування |
| Куриця (потрошена) | "Асорті" м'ясне | - | 54 | 37 | 60 | 3,2 | 2,2 | Ручний: миття, відрізання голови, зачищення. |
| | Суп із кур та цибулі-порей | 35 | 67 | 60 | 15 6 | 10,4 | 9,3 | Ручний: миття, зачищення, розділення на |
| | Суп-пюре | 1108 | 187 | 131 | 15 5 | 29,0 | 20,3 | філе, нарізання |

| | | | | | | | | |
|--------------------------------|----------------------------------|-------|-----|-------|-----|------|------|---|
| Разом: | | | | | | 42,6 | 31,8 | |
| Баранина (котлетне м'ясо) | Коттбуляр | 1066 | 104 | 76 | 151 | 15,7 | 11,4 | Ручний: миття, зачищення, нарізання. Механічний: подрібнення фаршу, перемішування |
| Кролик (газостегн ова частина) | Кролик відварний | - | 179 | 70 | 95 | 21,4 | 20,4 | Ручний: миття, зачищення |
| Качка 1-ої кат (потрошен а) | Качка по-англійські | 63 | 306 | 198 | 120 | 36,7 | 23,7 | Ручний:, миття |
| Телятина (вирізка) | Шніцель пражський | 1158 | 189 | 125 | 120 | 17,9 | 11,8 | Ручний: миття, зачищення, нарізання. Механічний: розпушування |
| Телятина (котлетне м'ясо) | Біфштекс | 1114 | 152 | 112 | 140 | 21,2 | 15,7 | Ручний: миття, зачищення, нарізання. Механічний: подрібнення фаршу, перемішування |
| Телячі нирки | Телячі нирки у вершках і коньяку | фірм. | 600 | 350,4 | 110 | 66,0 | 38,5 | Ручний: миття, нарізання, зачищення |
| Язик свиний | Язик заливний | - | - | 127 | 35 | - | 4,4 | Ручний: миття |
| Печінь яловича | Паштет з печінки | - | 80 | 71 | 40 | 3,2 | 2,8 | Ручний: миття, нарізання, зачищення |
| Телятина (реберця) | Холодні телячі реберця | 22 | 105 | 56 | 35 | 3,7 | 1,9 | Ручний: миття, жилування, зачищення |
| Мозок яловичий | Мозги запечені | 1115 | 153 | 121 | 45 | 6,8 | 5,4 | Ручний: миття, очищення |

| | | | | | | | | |
|--------------------------|---------------------------|------|------|-------|-----|------|------|--------------------------|
| Кістки харчові (яловичі) | Соус кумберленд | 1021 | 5 | 4,5 | 40 | 0,2 | 0,18 | Ручний: миття, нарубання |
| | Філе дичини фаршироване | - | 30 | 29 | 35 | 1,05 | 1,02 | |
| | Капуста по-фломандські | 177 | 30 | 29 | 25 | 0,75 | 0,75 | |
| | Яйця поліонські | 1099 | 27,5 | 27 | 70 | 1,92 | 1,89 | |
| | Шпинат у буойьоні | 27 | 50 | 48,5 | 40 | 7,81 | 1,94 | |
| | Бульйон з профітролами | - | 150 | 147,5 | 36 | 5,4 | 5,3 | |
| | Суп із курта цибулі порей | 35 | 225 | 223 | 156 | 35,1 | 34,8 | |
| | Кролик відварний | - | 75 | 74,5 | 95 | 7,1 | 7,07 | |
| Разом | | | | | | 59,8 | 52,9 | |

Таблиця 3.8 – Виробнича програма м'ясо-рибного цеху

| Технологічні лінії | Технологічні операції | Технологічне обладнання робочих місць |
|-------------------------------|---|--|
| Лінія обробки харчових кісток | Миття, розпилювання | Виробничий стіл, ванна мийна |
| Лінія обробки м'яса | Жилування, зачищення, подрібнення, миття, нарізання, | Стіл для обробки м'яса, мийна ванна, розпушувач, м'ясорубка, фаршемішалка |
| Лінія обробки субпродуктів | Миття, зняття плівки, очищення, короткочасне зберігання | Мийна ванна, виробничий стіл, холодильник |
| Лінія по обробці птиці | Обробка, миття | Мийна ванна, виробничий стіл, |
| Лінія по обробці риби | Миття, очищення від шкіри і кісток, потрошіння, розділення філе, подрібнення, короткочасне зберігання | Мийна ванна, стіл для очищення риби, рибоочисна машина, стіл виробничий, м'ясорубка, холодильник |

Таблиця 3.9 - Розробка схеми технологічного процесу м'ясо-рибного цеху

| Сировина | Призначення | № р-ри | Маса на 1 порцію | | Число порцій | Сумарна маса продукту, кг | | Спосіб обробки |
|-----------------|--|--------|------------------|-----------|--------------|---------------------------|-----------|---|
| | | | Брут-то, г | Нет-то, г | | Брут-то, г | Нет-то, г | |
| Цибуля ріпчаста | Гаспачо з сальсою та авокадо | фір | 25 | 22 | 92 | | | Сортування, видалення донця, очищення від лушпиння, миття |
| | Тартар з яловичини | ттк | 18 | 15 | 50 | | | ... нарізання дрібно |
| | Соте | 321 | 35 | 30 | 60 | | | ... нарізання кубиком |
| | Салат «Татарстан» | ттк | 25 | 20 | 50 | | | ... нарізання півкільцями |
| | Філе яловичини, тушковане з яблуками | 1003 | 15 | 12 | 160 | | | |
| | Тутирма з куркою та телятиною | ттк | 40 | 35 | 52 | | | ... нарізання дрібно |
| | Суп з інди-чки,молодої квасолі і свіжих овочів | ттк | 25 | 20 | 36 | | | ...нарізання навпіл |
| | Суп пікантний з морепродуктів | ттк | 30 | 24 | 33 | | | |

| | | | | | | | | |
|--------------------------|--|------|-----|-----|---------|--|--|--|
| | Суп «Локшина з кон-иною та бульйоном» | ттк | 25 | 20 | 15 3 | | | |
| | Мінестроне овочевий | ттк | 30 | 24 | 80 | | | |
| | Суп зі щавлем та яйцем | ттк | 30 | 24 | 15 6 | | | |
| | Токмач з куркою | ттк | 24 | 19 | 20 | | | |
| | Мозги запечені | 1115 | 12 | 10 | 45 | | | |
| | Крем суп з білих грибів | ттк | 75 | 66 | 78 | | | .. нарізання кубиком |
| | Крем суп з лососем | ттк | 55 | 48 | 27 | | | |
| | Соус грибний | 1065 | 13 | 10 | 90 | | | Нарізання дрібним кубиком |
| | Подушки з грибами | 63 | 13 | 11 | 50 | | | |
| Разом | | | | | | | | |
| Гарбуз | Крем-суп з гарбуза | ттк | 254 | 200 | 60 | | | Сортування, миття, очищення від шкірки, розрізання навпіл, видалення насіннієвого гнізда, нарізання довільно |
| Щавель | Суп зі щавлем та яйцем | ттк | 75 | 73 | 15 6 | | | Перебирання, миття |
| Квасоля молода стручкова | Суп з інди-чки, молоді квасолі і свіжих овочів | ттк | 70 | 60 | 36 | | | Перебирання, миття, відрізування кінцівок, нарізання по діагоналі |

| | | | | | | | | |
|--------|---|------|-----|-----|----|--|--|---|
| | Мінестрон е овочевий | тТК | 65 | 59 | 80 | | | |
| Разом | | | | | | | | |
| Огірки | Гаспачо з сальсою та авокадо | фір | 45 | 40 | 92 | | | Сортування, миття, видалення кінцівок, нарізання довільно |
| | Овочева асорті | тТК | 105 | 100 | 35 | | | Сортування, ми- ття, видалення кінцівок, очищ- ення від шкірки, нарізання брусочками |
| | Салат з кониною «Аткінськ ий» | тТК | 75 | 68 | 25 | | | ... нарізання соломкою |
| Разом: | | | | | | | | |
| Часник | Соте з морепроду ктами | фір | 15 | 12 | 80 | | | Сортування, ви- далення плодо- ніжки, очищен- ня від лушпин- ня, миття, подрібнення |
| | Соте | 321 | 13 | 10 | 60 | | | |
| | Салат «Татарста н» | тТК | 10 | 8 | 50 | | | |
| | Салат з кониною «Аткінськ ий» | тТК | 7 | 5 | 25 | | | |
| | Крильця Баффало | тТК | 7 | 5 | 70 | | | |
| | Суп пікан- тний з мо- репродукт ів | тТК | 12 | 10 | 33 | | | |
| | Мінестрон е овочевий | тТК | 15 | 12 | 80 | | | |
| | Токмач з куркою | тТК | 15 | 12 | 20 | | | |
| | Соус грибний | 1065 | 8 | 6 | 90 | | | |

| | | | | | | | | |
|-------------|--------------------------------------|------|-----|-----|-----------|--|------------------------|---|
| | Картопля «Дофін» | 1116 | 12 | 9 | 80 | | | |
| Разом | | | | | | | | |
| Лимон | Гаспачо з сальсою та авокадо | фір | 25 | 22 | 92 | | | Сортування, миття, видалення кісточок, нарізання ломтиками, вичавлення соку |
| | Нижній тар-тар із норвезького лосося | ТТК | 15 | 13 | 49 | | | |
| | Теплий салат з печінкою кроля | ттк | 20 | 18 | 50 | | | |
| | Соус польський | 1000 | 12 | 10 | 90 | | | |
| | Соус голандський | ттк | 120 | 108 | 3,3 75 | | | |
| | Мозги запечені | 1115 | 15 | 13 | 45 | | | |
| | Шніцель пражський | 1158 | 10 | 10 | 12 0 | | ...нарізання ломтиками | |
| Разом | | | | | | | | |
| Чілі перець | Гаспачо з сальсою та авокадо | фір | 10 | 7 | 92 | | | Сортування, миття, видалення насінневого гнізда, нарізання дрібно |
| | Теплий салат з печінкою кроля | ттк | 7 | 4,5 | 50 | | | |
| Разом | | | | | | | | |
| Помідор | Гаспачо з сальсою та авокадо | фір | 120 | 118 | 92 | | | Сортування, миття, видалення плодоніжки та шкірки |
| | Овочеve асорті | ттк | 102 | 100 | 35 | | | |
| | Салат з копченим гусем | ттк | 75 | 70 | 50 | | | Сортування, миття, видалення плодоніжки Нарізання |

| | | | | | | | | |
|----------------------|---|------|------|-----|-----|--|--|---|
| | Яйця з помідорами фаршировані | тТК | 80 | 72 | 38 | | | ломтиками |
| | Фаршировані помідори з язичком та моцарелою | тТК | 370 | 250 | | | | Сортування, миття, видалення плодоніжки, нарізання навпіл, видалення насіннєвого гнізда |
| Разом | | | | | | | | |
| Печериці | Яйця з помідорами фаршировані | тТК | 20 | 20 | 38 | | | Перебирання, очищення від шкірки, нарізання дрібним кубиком |
| | Соус грибний | 1065 | 26 | 20 | 90 | | | |
| | Біфштекс з відварним и овочами | 1114 | 26 | 20 | 140 | | | |
| | Мозги запечені | 1115 | 46 | 35 | 45 | | | |
| | Подушки з грибами | 63 | 31 | 24 | 50 | | | |
| Разом | | | | | | | | |
| Гриби шийтаке сушені | Суп пікантний з морепродуктів | тТК | 25 | 25 | 33 | | | Перебирання, промивання, замочування |
| Гриби білі сушені | Крем суп з білих грибів | тТК | 45 | 44 | 78 | | | Перебирання, промивання, замочування |
| | Осетрина під соусом бешамель | 1110 | 20,5 | 20 | 95 | | | |
| Разом | | | | | | | | |
| Цукіні | Мінестроне овочевий | тТК | 100 | 92 | 80 | | | Сортування, миття, видалення кінцівок, нарізання ломтиками |

| | | | | | | | | |
|--------------------|--|------|-----|-----|---------|--|--|--|
| | Цукіні смажені | 340 | 280 | 224 | 30 | | | ... нарізання кружечками |
| Разом | | | | | | | | |
| Селера (корінь) | Фрітери з корня селери із гірчичним соусом | фір | 100 | 84 | 30 | | | Сортування, миття, очищення від шкірки, промивання, нарізання шайбами |
| | Суп «Лок- шина з кон-иною та бу- льйоном» | ттак | 25 | 20 | 15 3 | | | ... нарізання довільно |
| | Мінестрон е овочевий | ттак | 35 | 30 | 80 | | | |
| Разом | | | | | | | | |
| Спаржа | Салат зі спаржі та апельсинів | фір | 80 | 113 | 30 | | | Перебирання, видалення неїс- тивних частин, очищення від шкірки, нарізан- ня брусочками |
| Томати черрі | Салат зі спаржі та апельсинів | фір | 100 | 97 | 30 | | | Сортування, миття, нарізання навіл |
| | М'ясне асорті | ттак | 50 | 50 | 40 | | | |
| Разом | | | | | | | | |
| Апельсин | Салат зі спаржі та апельсинів | фір | 70 | 55 | 30 | | | Сортування, ми- ття, очищення від шкірки, ви- далення плівок |
| | Асорті фруктове | ттак | 200 | 195 | 40 | | | ... нарізання кружечками |
| Разом: | | | | | | | | |
| Ананас | Асорті фруктове | ттак | 140 | 100 | 40 | | | Перебирання, очищення від шкірки, наріза- ння шматочками |
| Листя салату | Салат зі спаржі та апельсинів | фір | 41 | 40 | 30 | | | Перебирання, миття, обсушу- вання, нарізання |

| | | | | | | | | |
|---------------|---|------|-----|-----|---------|--|--|---|
| | Овочево асорті | тТК | 16 | 15 | 35 | | | середніми шматочками |
| | Теплий салат з печінкою кроля | тТК | 60 | 55 | 50 | | | |
| | Салат з копченим гусем | тТК | 55 | 50 | 50 | | | |
| | Салат з кониною «Аткінський» | тТК | 75 | 70 | 25 | | | |
| Разом | | | | | | | | |
| Яблука | Яловичина у сирі з запеченими яблуками | фір | 27 | 22 | 12 5 | | | Сортування, миття, видалення насіннєвого гнізда, очищення від шкірки, нарізання ломтиками |
| | Асорті фруктове | тТК | 201 | 200 | 40 | | | |
| | Філе яловичини, тушковане з яблуками | 1003 | 36 | 25 | 16 0 | | | |
| Разом | | | | | | | | |
| Картопля біла | Картопляне пюре | 299 | 175 | 131 | 44 6 | | | Сортування, калібрування, миття, очищення від шкірки, промивання, нарізання крупним кубиком |
| | Соте | 321 | 67 | 50 | 60 | | | |
| | Салат «Татарстан» | тТК | 79 | 60 | 50 | | | |
| | Суп з індички, молоді квасолі і свіжих овочів | тТК | 146 | 105 | 36 | | | |
| | Крем-суп з гарбуза | тТК | 137 | 103 | 60 | | | |
| | Суп зі щавлем та яйцем | тТК | 150 | 123 | 15 6 | | | |

| | | | | | | | | |
|-----------------|---------------------------------|------|-------|--------|-----|--|--|---|
| | Мінестроне овочевий | ттк | 137 | 103 | 80 | | | |
| | Токмач з куркою | ттк | 137 | 103 | 20 | | | |
| | Картопляний салат | 1068 | 120 | 96 | 81 | | | |
| | Оселедець з картоплею та маслом | 128 | 137 | 103 | 35 | | | ... нарізання навпіл |
| | Картопля відварна | 1000 | 200 | 146 | 90 | | | ...нарізання ломтиками |
| | Картопля «Дофін» | 1116 | 193 | 145 | 80 | | | |
| | Біфштекс з відварними овочами | 1114 | 206,7 | 157,85 | 140 | | | |
| | Крем суп з білих грибів | ттк | 210 | 165 | 78 | | | ...нарізання крупним кубиком |
| | Крем суп з лососем | ттк | 157 | 120 | 27 | | | |
| | Картопля фрі | 238 | 363,6 | 272,7 | 120 | | | ... нарізання брусочками |
| Разом | | | | | | | | |
| Перець солодкий | Гаспачо з сальсою та авокадо | фір | 37 | 30 | 92 | | | Сортування, миття, видалення насіннєвого гнізда, промивання, нарізання довільно |
| | Овочева асорті | ттк | 118 | 100 | 35 | | | ...нарізання брусочками |
| | Соте | 321 | 50 | 37 | 60 | | | ...нарізання крупним кубиком |
| | Салат «Татарстан» | ттк | 40 | 29 | 50 | | | ...нарізання соломкою |

| | | | | | | | | |
|-------------------|--|------|-----|-----|---------|--|--|---|
| | Суп з інди- чки, моло- дої квасолі і свіжих овочів | тТК | 70 | 53 | 36 | | | |
| Разом | | | | | | | | |
| Цибуля червона | Овоче- ве асорті | тТК | 15 | 12 | 35 | | | Сортування, ви- далення донця, очищення від шкірки, нарізан- ня дрібним кубиком |
| | Теплий салат з печінкою кроля | тТК | 21 | 15 | 50 | | | |
| Разом | | | | | | | | |
| Баклажани | Баклажани в клярі | 1147 | 118 | 100 | 53 | | | Сортування, миття, видален- ня чашолистків, очищення від шкірки, наріза- ння кружечками |
| Кіндза | Гаспачо з сальсою та авокадо | фір | 6 | 5 | 92 | | | Перебирання, миття, обсушування, нарізання дрібно |
| | Казилік з зеленню | тТК | 2,1 | 2 | 60 | | | |
| Разом | | | | | | | | |
| Цибуля зелена | Ніжний тар-тар із норвезько го лосося | ТТК | 10 | 8 | 49 | | | Перебирання, очищення від корінців та гнилого листа, промивання, обсушування, нарізання дрібно |
| | Суп пікан- тний з мо- репродукт ів | тТК | 8 | 7,6 | 33 | | | |
| | Суп зі щавлем та яйцем | тТК | 15 | 13 | 15 6 | | | |
| Разом | | | | | | | | |
| Авокадо | Гаспачо з сальсою та авокадо | фір | 31 | 30 | 92 | | | Перебирання, видалення гнилих |
| | Ніжний тар-тар із норвезько го лосося | ТТК | 45 | 44 | 49 | | | |

| | | | | | | | | |
|-------------------|--|------|-----|-----|-----------|--|--|---|
| Разом | | | | | | | | |
| Артишоки | Артишоки відварні | тТК | 180 | 108 | 45 | | | Перебирання, видалення неїстівних частин, промивання |
| Петрушка (зелень) | Нижній тар-тар із норвезького лосося | ТТК | 3,2 | 2,8 | 49 | | | Перебирання, видалення гнилої частини, миття, обсушування, нарізання дрібно |
| | Салат «Татарстан» | тТК | 10 | 7,3 | 50 | | | |
| | Суп з індики, молоді квасолі і свіжих овочів | тТК | 3 | 2,7 | 36 | | | |
| | Мінестроне овочевий | тТК | 3 | 2,7 | 80 | | | |
| | Токмач з куркою | тТК | 3 | 2,7 | 20 | | | |
| | Соус польський | 1000 | 4,2 | 4 | 90 | | | |
| | Соус голандський | тТК | 6 | 5,5 | 3,3 75 | | | |
| | Качка по-англійськи | 63 | 11 | 8 | 12 0 | | | |
| | Овочева асорті | тТК | 5 | 4,3 | 35 | | | |
| | М'ясна асорті | тТК | 5 | 4,3 | 40 | | | |
| | Асорті рибне | тТК | 5 | 4,3 | 80 | | | |
| | Асорті солінь | тТК | 5 | 4,3 | 35 | | | |
| Разом | | | | | | | | |
| Імбир свіжий | Крем-суп з гарбуза | тТК | 10 | 7 | 60 | | | Перебирання, очищення від шкірки, подрібнення |

| | | | | | | | | |
|---------------------|---------------------------|-----|-----|-----|----|--|--|--|
| Хрін | М'ясне асорті | тТК | 20 | 15 | 40 | | | Сортування, миття, очищення від шкірки, промивання, нарізання соломкою |
| Виноград | Асорті сирів | тТК | 82 | 80 | 45 | | | Перебирання, миття |
| | Асорті фруктове | тТК | 155 | 150 | 40 | | | |
| Разом | | | | | | | | |
| Полуниця | Асорті фруктове | тТК | 107 | 100 | 40 | | | Перебирання, миття |
| Гранат | Асорті фруктове | тТК | 310 | 150 | 40 | | | Перебирання, очищення від шкірки, миття |
| Груша | Асорті фруктове | тТК | 115 | 100 | 40 | | | Перебирання, миття, видалення насіннєвого гнізда, нарізання |
| Вишня | Компот ягідний | 859 | 316 | 300 | 48 | | | Перебирання, миття |
| Слива | Асорті фруктове | тТК | 120 | 100 | 40 | | | Перебирання, миття, видалення кісточки |
| | Компот сливовий | 859 | 333 | 300 | 48 | | | |
| Разом | | | | | | | | |
| Капуста білокачанна | Салат «Татарська свобода» | тТК | 130 | 80 | 35 | | | Перебирання, видалення верхнього листя та качана, шаткування |
| Морква | Салат «Татарська свобода» | тТК | 80 | 64 | 35 | | | Сортування, миття, очищення від шкірки, промивання, нарізання соломкою |
| | Соте | 321 | 53 | 46 | 60 | | | |
| | Салат «Татарстан» | тТК | 48 | 40 | 50 | | | |

| | | | | | | | | |
|-------------------|------------------------------|------|-----|----|---------|--|--|---|
| | Салат з кониною «Аткінський» | ттк | 45 | 40 | 25 | | | |
| | Крем-суп з гарбуза | ттк | 80 | 74 | 60 | | | ...нарізання довільно |
| | Мінестроне овочевий | ттк | 50 | 44 | 80 | | | ...нарізання кружальцями |
| | Суп зі щавлем та яйцем | ттк | 50 | 44 | 15 6 | | | ...нарізання кубиком |
| | Крем суп з білих грибів | ттк | 100 | 86 | 78 | | | |
| | Крем суп з лососем | ттк | 75 | 68 | 27 | | | |
| | Токмач з куркою | ттк | 54 | 48 | 20 | | | |
| Разом | | | | | | | | |
| Буряк | Салат «Татарська свобода» | ттк | 83 | 60 | 35 | | | Сортування, миття, очищення від шкірки, нарізання соломкою |
| Петрушка (корінь) | Соте | 321 | 13 | 10 | 60 | | | Сортування, миття, очищення від шкірки, промивання, нарізання кубиком |
| | Крем-суп з гарбуза | ттк | 35 | 28 | 60 | | | |
| | Токмач з куркою | ттк | 24 | 19 | 20 | | | |
| | Крем суп з білих грибів | ттк | 40 | 35 | 78 | | | |
| | Мозги запечені | 1115 | 5 | 4 | 45 | | | ...нарізання довільно |
| Разом | | | | | | | | |

Таблиця 3.10 – Виробнича програма овочевого цеху

| Технологічні лінії | Виконуючі операції | Необхідне обладнання |
|--|--|---|
| Лінія обробки овочів - Обробка картоплі та коренеплодів | Сортування, калібрування, миття, очищення від шкірки, доочищення, миття, нарізка | стіл, мийні ванни, картоплеочисна машина, ванна пересувна, овочерізка |

| | | |
|--|--|------------------------------|
| - Обробка цибулевих | Сортування, видалення донця/корінців, очищення від лушпиння, миття | |
| Лінія обробки зелені, капусти та інших овочів - Обробка овочів, капусти - Обробка зелені | Сортування, перебирання, видалення гнилі і ушкодженого листя, видалення чашолистків, качана, миття, нарізка; | виробничий стіл, мийні ванни |
| Лінія обробки фруктів та ягід | Сортування/перебирання, миття, очищення від шкірки, видалення насінневого гнізда, нарізка | виробничий стіл, мийні ванни |

Таблиця 3.11 - Схема технологічного процесу овочевого цеху.

Після розрахунку виробничої програми та складання технологічних ліній обробки сировини визначаємо режими роботи м'ясо-рибного та овочевого цеху, спираючись на режим роботи закладу та час реалізації страв.

Таблиця 3.12 - Режим роботи м'ясо-рибного цеху

| Місце реалізації продукції м'ясо-рибного цеху | Час реалізації | Час роботи м'ясо-рибного цеху для забезпечення підприємства | Загальна тривалість роботи цеху, год | Примітка |
|---|-----------------------------------|---|--------------------------------------|--------------|
| Доготівельні цехи | 8 ⁰⁰ -23 ⁰⁰ | 6 ⁰⁰ -13 ⁰⁰ | 7 | Без вихідних |

Таблиця 3.13 - Режим роботи овочевого цеху

| Місце реалізації продукції овочевого цеху | Час реалізації | Час роботи овочевого цеху для забезпечення підприємства | Загальна тривалість роботи цеху, год | Примітка |
|---|-----------------------------------|---|--------------------------------------|--------------|
| Доготівельні цехи | 8 ⁰⁰ -23 ⁰⁰ | 6-13 ⁰⁰ | 7 | Без вихідних |

3.5.2. Розрахунок обладнання

На заготівельних лініях встановлюємо наступне обладнання: мийне, немеханічне, механічне, теплове, холодильне для короткочасного зберігання напівфабрикатів.

Технологічні розрахунки механічного обладнання зводимо до підбору машин відповідно до необхідної максимальної годинної продукції, визначаємо час

їх роботи та фактичного коефіцієнта їх використання. Для виконання одних і тих самих операцій промисловістю випускаються механізми різною потужністю.

Щоб визначити який з них потрібно встановити в цеху, необхідно розрахувати необхідну потужність механізму.

| Найменування продуктів | Бульон з профітролями | Рибний бульон з фрикадельками | Капуста по-фломандськи | Котбуляр | Біфштекс | Маса продуктів на 1 подрібнення, кг | Маса продуктів на 2 подрібнення, кг | Перемішування |
|---------------------------|-----------------------|-------------------------------|------------------------|-------------|--------------|-------------------------------------|-------------------------------------|---------------|
| | - | - | 177 | 1066 | 1114 | | | |
| Яловичина | 1,5 | | 1,3 | | | 2,8 | 2,8 | 2,8 |
| Окунь морський | | 2,3 | | | | 2,3 | 2,3 | 2,3 |
| Баранина (котлетне м'ясо) | | | | 11,4 | | 11,4 | 11,4 | 11,4 |
| Телятина (котлетне м'ясо) | | | | | 15,7 | 15,7 | 15,7 | 15,7 |
| Яйця курячі | 0,18 | 0,13 | | 3,0 | 1,12 | | | 4,43 |
| Цибуля ріпчаста | | 0,38 | | | | | 0,38 | 0,38 |
| Сметана | | | | 7,5 | | | | 7,5 |
| Пшеничні сухарі | | | | 7,5 | | | 7,5 | 7,5 |
| Гриби шампіньйони | | | | | 2,8 | | 2,8 | 2,8 |
| Перець чорний | 0,0003 | 0,0003 | 0,003 | 0,002 | 0,002 | | | 0,016 |
| Сіль | 0,1 | 0,01 | 0,1 | 0,45 | 0,42 | | | 1,08 |
| Мускатний горіх мелений | | | 0,003 | | | | | 0,003 |
| Всього: | 1,78 | 2,82 | 2,7 | 29,8 | 20,04 | 33,5 | 44,18 | 57,2 |

Таблиця 3.14 - Розрахунок сировини, що подрібнюють у м'ясорубці

Всього подрібненню на м'ясорубці підлягає $Q_1 = 33,5 + 44,18 = 77,7$ кг продуктів. Перемішуванню $Q_2 = 57,2$ кг.

Розраховуємо продуктивність м'ясорубки G треб :

$$G \text{ треб.} = Q / (0,5 * T), \text{ кг/год}$$

$$G \text{ треб.} = Q_1 / (0,5 * T), \text{ кг/год}$$

$$G \text{ треб.} = 77,7 / (0,5 * 7) = 22,2 \text{ кг/год}$$

Для подрібнення м'яса приймаємо м'ясорубку ТС-12Е з продуктивністю $G = 120$ кг/год.

Визначаємо час роботи м'ясорубки та коефіцієнт використання, за

формулами

$$t = Q1/G, \text{ год}$$

$$\eta = t / T,$$

де Q1 - це маса сировини на подрібнення

$$t = 77,7 / 120 = 0,65 \text{ год}$$

$$\eta = 0,65 / 7 = 0,09$$

Розраховуємо продуктивність фаршемішалки G треб :

$$G \text{ треб.} = Q2 / (0,5 * T), \text{ кг/год}$$

$$G \text{ треб.} = 57,2 / (0,5 * 7) = 16,3 \text{ кг/год}$$

Для перемішування м'ясного фаршу приймаємо фаршемішалку Sirman IP 50 M 07 з продуктивністю G= 50 кг/год.

Визначаємо час роботи фаршемішалки та коефіцієнт використання, за формулами

$$t = Q2/G, \text{ год}$$

$$\eta = t / T,$$

де Q2 - це маса, яку треба перемішати

$$t = 57,2 / 50 = 1,15 \text{ год}$$

$$\eta = 1,15 / 7 = 0,16$$

Для зчищення луски з риби приймаємо рибоочисну машину РО-1 з продуктивністю G= 60 кг/год.

$$t = Q3/G, \text{ год}$$

$$\eta = t / T,$$

де Q3 - це маса усієї риби, яку треба зачистити від луски

$$t = 113,7 / 60 = 1,9 \text{ год}$$

$$\eta = 1,9 / 7 = 0,27$$

Для розпушування приймаємо тендерайзер Drake Men з 32 лезами.

| Назва сировини | Кількість сировини, кг | Кількість відходів | | Вихід напівфабрикатів, кг |
|--------------------------|------------------------|--------------------|--------|---------------------------|
| | | % | кг | |
| Цибуля ріпчаста | 34 | 17 | 5,726 | 28,274 |
| Гарбуз | 15,24 | 21 | 3,24 | 12 |
| Щавель | 11,7 | 3 | 0,312 | 11,388 |
| Квасоля молода стручкова | 7,72 | 11 | 0,84 | 6,88 |
| Огірки | 9,69 | 8 | 0,81 | 8,88 |
| Часник | 6,721 | 22 | 1,496 | 5,225 |
| Лимон | 7,395 | 11 | 0,7845 | 6,6105 |
| Чилі перець | 1,27 | 32 | 0,401 | 0,869 |
| Помідори | 35,46 | 15 | 5,33 | 30,13 |
| Печериці | 10,36 | 21 | 2,225 | 8,135 |

| | | | | |
|----------------------|---------|---------|---------|---------|
| Гриби шийтаке сушені | 0,825 | 1 | 0,012 | 0,813 |
| Гриби білі сушені | 5,4575 | 2 | 0,1255 | 5,332 |
| Цукіні | 16,4 | 14 | 2,32 | 14,08 |
| Селера (корінь) | 9,625 | 17 | 1,645 | 7,98 |
| Спаржа | 2,4 | 9 | 0,21 | 2,19 |
| Томати черрі | 5 | 2 | 0,09 | 4,91 |
| Апельсини | 10,1 | 6 | 0,65 | 9,45 |
| Ананас | 5,6 | 29 | 1,6 | 4 |
| Листя салату | 9,415 | 7 | 0,69 | 8,725 |
| Яблука | 17,175 | 14 | 2,425 | 14,75 |
| Картопля біла | 277,74 | 24 | 66,812 | 210,928 |
| Перець солодкий | 15,054 | 21 | 3,216 | 11,838 |
| Цибуля червона | 1,575 | 26 | 0,405 | 1,17 |
| Баклажани | 6,254 | 15 | 0,954 | 5,3 |
| Кіндза | 0,678 | 14 | 0,098 | 0,58 |
| Цибуля зелена | 3,094 | 14 | 0,4232 | 2,6708 |
| Авокадо | 5,057 | 3 | 0,141 | 4,916 |
| Артишоки | 8,1 | 40 | 3,24 | 4,86 |
| Петрушка (зелень) | 3,7331 | 19 | 0,7081 | 3,025 |
| Імбир свіжий | 0,6 | 30 | 0,18 | 0,42 |
| Хрін | 0,8 | 25 | 0,2 | 0,6 |
| Виноград | 9,89 | 3 | 0,29 | 9,6 |
| Полуниця | 4,28 | 7 | 0,28 | 4 |
| Гранат | 12,4 | 52 | 6,4 | 6 |
| Груша | 4,6 | 13 | 0,6 | 4 |
| Вишня | 15,168 | 5 | 0,768 | 14,4 |
| Слива | 20,784 | 11 | 2,384 | 18,4 |
| Капуста білокачанна | 4,55 | 38 | 1,75 | 2,8 |
| Морква | 37,01 | 13 | 4,682 | 32,328 |
| Буряк | 2,905 | 28 | 0,805 | 2,1 |
| Петрушка (корінь) | 6,705 | 17 | 1,135 | 5,57 |
| Всього | 662,531 | 680,645 | 126,403 | 536,127 |

Таблиця 3.16 - Розрахунок виходу н/ф при ручній обробці в овочевому цеху

Таблиця 3.17 - Кількість овочів, що підлягають механічній обробці в овочевому цеху

| Найменування овочів | Механічне миття та очищення, кг | Механічна нарізка та подрібнення, кг |
|---------------------|---------------------------------|--------------------------------------|
| Цибуля ріпчаста | | 28,274 |
| Гарбуз | | 12 |
| Огірки | | 8,88 |
| Часник | | 5,225 |
| Лимон | | 6,6105 |

| | | |
|---------------------|----------------|----------------|
| Чилі перець | | 0,869 |
| Помідори | | 30,13 |
| Печериці | | 8,135 |
| Цукіні | | 14,08 |
| Селера (корінь) | 9,625 | 7,98 |
| Апельсини | | 9,45 |
| Яблука | | 14,75 |
| Картопля біла | 277,74 | 210,928 |
| Перець солодкий | | 11,838 |
| Цибуля червона | | 1,17 |
| Баклажани | | 5,3 |
| Хрін | 0,8 | 0,6 |
| Капуста білокачанна | | 2,8 |
| Морква | 37,01 | 32,328 |
| Буряк | 2,905 | 2,1 |
| Петрушка (корінь) | 6,705 | 5,57 |
| Всього | 334,785 | 419,018 |

Таким чином, для очищення коренеплодів приймаємо машину картоплеочисну МОК-150М продуктивністю 150 кг/год та розмірами 640*450*930 мм.

Визначаємо час роботи машини та коефіцієнт використання:

$$t = 334,785/150 = 2,232 \text{ год.}$$

$$\eta = 2,232/7 = 0,32.$$

Для нарізання овочів та подрібнення овочів приймаємо овочерізку GGM Gastro GEN5 продуктивністю $G = 150$ кг/год з габаритними розмірами 518x247x506 мм.

Визначаємо час роботи машини та коефіцієнт використання:

$$t = 419,018/150 = 2,79 \text{ год.}$$

$$\eta = 2,79/7 = 0,4.$$

Підбір холодильного обладнання

Для підбору холодильної шафи необхідно визначити їх необхідну місткість. У холодильній шафі зберігають половину змінної кількості сировини і напівфабрикатів з розрахунку на 1/4 зміни. Розрахунок кількості сировини та напівфабрикатів, що підлягають зберіганню в холодильній шафі овочевого цеху, наведений в таблиці 3.20.

Розрахунок необхідної місткості холодильного устаткування здійснюють за формулою:

$$E_{\text{треб}} = Q_c + Q_{\text{н/ф}} / \varphi, \text{ кг} \quad (3.9)$$

де Q_c - кількість сировини на 1/2 зміну, кг;

$Q_{\text{н/ф}}$ - кількість н/ф на 1/4 зміну, кг;

φ – коефіцієнт, що враховує масу тари, в якій зберігається сировина і напівфабрикати, $\varphi = 0,7 - 0,8$.

| Найменування сировини і напівфабрикатів | Час зберігання, год | Кількість сировини на 1/2 зміни Q_c , кг | Кількість н/ф на 1/4 зміни, $Q_{н/ф}$, кг | Загальна кількість на зберігання, кг |
|---|---------------------|--|--|--------------------------------------|
| Цибуля ріпчаста (очищена) | 7 | - | 7,069 | 7,069 |
| Гарбуз | 7 | 7,62 | 3 | 10,62 |
| Щавель | 7 | 5,85 | 2,847 | 8,697 |
| Квасоля молода стручкова | 7 | 3,86 | 1,72 | 5,58 |
| Огірки | 7 | 4,845 | 2,22 | 7,065 |
| Часник | 7 | 3,36 | 1,31 | 4,67 |
| Лимон | 7 | 3,70 | 1,65 | 5,35 |
| Чилі перець | 7 | 0,64 | 0,22 | 0,85 |
| Помідори | 7 | 17,73 | 7,533 | 25,2625 |
| Печериці | 7 | 5,18 | 2,034 | 7,214 |
| Цукіні | 7 | 8,2 | 3,52 | 11,72 |
| Селера (корінь) (очищена) | 7 | - | 1,995 | 1,995 |
| Спаржа | 7 | 1,2 | 0,548 | 1,748 |
| Томати черрі | 7 | 2,5 | 1,228 | 3,728 |
| Апельсини | 7 | 5,05 | 2,363 | 7,413 |
| Ананас | 7 | 2,8 | 1 | 3,8 |
| Листя салату | 7 | 4,708 | 2,181 | 6,889 |
| Яблука | 7 | 8,588 | 3,688 | 12,275 |
| Картопля біла (очищена) | 7 | - | 52,732 | 52,732 |
| Перець солодкий | 7 | 7,527 | 2,960 | 10,487 |
| Цибуля червона (очищена) | 7 | 0,788 | 0,293 | 1,08 |
| Баклажани | 7 | 3,127 | 1,325 | 4,452 |
| Кіндза | 7 | 0,339 | 0,145 | 0,484 |
| Цибуля зелена | 7 | 1,547 | 0,668 | 2,215 |
| Авокадо | 7 | 2,529 | 1,229 | 3,758 |
| Артишоки | 7 | 4,05 | 1,215 | 5,265 |
| Петрушка (зелень) | 7 | 1,867 | 0,756 | 2,6228 |
| Імбир свіжий | 7 | 0,3 | 0,105 | 0,405 |
| Хрін (очищений) | 7 | - | 0,15 | 0,15 |
| Виноград | 7 | 4,945 | 2,4 | 7,345 |
| Полуниця | 7 | 2,14 | 1 | 3,14 |
| Гранат | 7 | 6,2 | 1,5 | 7,7 |
| Груша | 7 | 2,3 | 1 | 3,3 |
| Вишня | 7 | 7,584 | 3,6 | 11,184 |
| Слива | 7 | 10,392 | 4,6 | 14,992 |
| Капуста білокачанна | 7 | 2,275 | 0,7 | 2,975 |

| | | | | |
|--------------------------------|---|----------------|----------------|----------------|
| Морква (очищена) | 7 | - | 8,082 | 8,082 |
| Буряк (очищений) | 7 | - | 0,525 | 0,525 |
| Петрушка (корінь) (очищена) | 7 | - | 1,393 | 1,393 |
| Всього | | 143,732 | 132,496 | 276,227 |

Таблиця 3.18 - Розрахунок кількості продуктів, що підлягають зберіганню в холодильній шафі овочевого цеху.

$$E_{\text{треб}} = 276,227/0,8 = 345,284 \text{ кг.}$$

$$E = 179,5/200 = 1,726 \text{ м}^3.$$

Таким чином, по каталогу технологічного обладнання закладів ресторанного господарства для овочевого цеху підбираємо холодильну шафу Технохолд ШХС (Д)-«ТЕХАС ВА»-1,8 з корисним охолодженням об'ємом 1,8 м³. Габаритні розміри (1580*800*2250).

Добір допоміжного устаткування

У процесі обробки продукти, що переробляються в заготовочних цехах, зазнають миття. Мийні ванни являють собою резервуари з листової сталі, що опираються на підставки. На шляху відводу стічних вод з мийних ванн і машин у каналізацію в овочевому цеху встановлюють пісковловачі, а на шляху їх проходження з цеху, а також з мийної їдальні й кухонного посуду – жировловачі.

Обсяг ванн для промивання продуктів визначають за формулою

$$V = \frac{Q(\omega + 1)}{k \cdot f},$$

де Q – кількість продукту, що переробляється за максимальну зміну, кг;

ω – норма витрати води для промивання 1 кг продуктів, дм³ ;

k – коефіцієнт заповнення ванни (ДО = 0,85);

f – оборотність ванни за зміну;

$$f = \frac{T \cdot 60}{r},$$

де T – тривалість зміни, год;

r – тривалість циклу обробки продукту в мийній ванні, хв. Незалежно від кількості продукту, що переробляється, для несумісних 32 технологічних процесів ванни застосовують роздільні.

| Найменування операцій | Кількість продуктів, що підлягають мийці, кг | Норма води на 1 кг продукту | Коефіцієнт заповнення ванни | Тривалість циклу обробки, хв | Оборотність | Розрахунковий обсяг ванни, дм ³ | Габаритні розміри, мм | | | Кількість ванн |
|--|--|-----------------------------|-----------------------------|------------------------------|-------------|--|-----------------------|--------|--------|----------------|
| | | | | | | | Довжина | Ширина | Висота | |
| <i>для м'ясо-рибного цеху</i> | | | | | | | | | | |
| Миття м'яса | 123.54 | 3 | 0,85 | 30 | 24 | 24.22 | ВМ – 2В | | | |
| Миття птиці | 54 | 3 | 0,85 | 30 | 24 | 10.6 | | | | |
| Миття риби | 15.6 | 3 | 0,85 | 30 | 24 | 3.1 | | | | |
| Разом | | | | | | 37.9 | 957 | 500 | 900 | 1 |
| <i>для овочевого цеху</i> | | | | | | | | | | |
| Миття огірків, помідор, капусти, грибів, перцю й ін. | 146,36 55 | 1,5 | 0,85 | 25 | 29 | 14,84 | ВМ - 2В | | | |
| Миття лука ріпчастого | 29,444 | 2 | 0,85 | 30 | 24 | 4,33 | | | | |
| Миття фруктів і ягід | 95,392 | 2 | 0,85 | 30 | 24 | 14,03 | | | | |
| Миття зелені й зеленого лука | 28,620 1 | 5 | 0,85 | 20 | 36 | 5,61 | | | | |
| Миття картоплі й коренеплодів | 334,78 5 | 2 | 0,85 | 30 | 24 | 49,23 | | | | |
| Разом | | | | | | 70.3 | | | | |

Таблиця 3.19 - Розрахунки необхідного обсягу мийних ванн для заготівельних цехів

Отже, застосовуємо до установки в цехах 2 ванни мийні на два відділення ВМ – 2В, а також ванну мийну пересувну ВПСМ (840x630x860мм) для зберігання очищеної картоплі у воді.

У ході розрахунків визначаємо довжину столів. Необхідну довжину столів визначаємо за формулою:

$$L = l \cdot N1, \text{ м (1.18)}$$

де l – норма довжини стола на один працівника для виконання даної операції, м;

$N1$ – число працівників, одночасно зайнятих на одній операції. Результат розрахунків зводимо в таблицю.

| Найменування операції | К-сть робочих, що виконують операції, чол. | Норма довжини столу на одного робочого, м | Загальна довжина столу на дану операцію L, м | Габаритні розміри, м | | Кількість столів |
|--|--|---|--|----------------------|--------|------------------|
| | | | | Довжина | Ширина | |
| Доочищення коренеплодів, очищення цибулі | 0,25 | 0,7 | 0,175 | 0,84 | 0,84 | СПК |
| Перебирання та зачищення овочів і зелені | 0,5 | 1,25 | 0,625 | 1,05 | 0,84 | СПСМ-2 |
| Нарізання овочів | 1 | 1 | 1 | 1,05 | 0,84 | |
| Нарізанні зелені | 0,5 | 1 | 0,5 | 1,05 | 0,84 | |
| Обробка ягід та фруктів | 0,25 | 1 | 0,25 | 0,84 | 0,84 | СПЛ |

Таблиця 3.20 - Розрахунок і підбір столів в овочевому цеху.

3.5.3. Розрахунок чисельності робочого персоналу

Чисельність виробничих працівників визначають виходячи з виробничої програми цеху на розрахунковий день і норм вироблення, що діють. Кількість виробничих працівників для цеху:

$$N_1 = A / T * \lambda, \text{ кухарів}$$

де N_1 – чисельність працівників, безпосередньо зайнятих на робочому місці, люд.

T – тривалість робочого часу одного працівника (зміни), год.;

λ – коефіцієнт, враховуючий підвищення продуктивності праці,

$$\lambda = 1,14;$$

A – кількість людей-годин за зміну.

$$A = Q / a, \text{ людей-годин}$$

Q – кількість сировини, яка переробляється за зміну, кг;

a – норма виробітку для даної операції на 1 людину, кг/год.

Загальну кількість працівників визначаємо за формулою :

$$N_2 = N_1 \cdot \alpha, \text{ працівників}$$

де α – коефіцієнт, що враховує можливу відсутність працівника у зв'язку із хворобою або відпусткою $\alpha = 1,58$.

| Операції найменування і напівфабрикатів | Кількість продуктів, що переробляються в | Норма вироблення за зміну а, кг/год | Кількість людино-годин А |
|---|--|-------------------------------------|--------------------------|
|---|--|-------------------------------------|--------------------------|

| | зміну, Q | | |
|---|----------|-----|---------------|
| Яловичина | | | |
| миття | 27,9 | 430 | 0,064 |
| жилювання | 27,9 | 215 | 0,129 |
| нарізування | 22,6 | 67 | 0,34 |
| Птиця | | | |
| миття | 87,5 | 60 | 1,45 |
| розбирання | 51,0 | 120 | 0,425 |
| Риба | | | |
| очищення, потрошіння | 121,7 | 60 | 2,0 |
| миття | 86,0 | 100 | 0,86 |
| приготування філе | 59,54 | 35 | 1,7 |
| Язик свиний | | | |
| промивання | 4,4 | 100 | 0,044 |
| миття баранини, телятини, субпродуктів, кісток | 194,3 | 150 | 1,29 |
| обробка субпродуктів | 76,0 | 400 | 0,19 |
| обробка кісток | 59,8 | 140 | 0,42 |
| обробка кальмара | 24 | 50 | 0,48 |
| обробка морепродуктів | 53,34 | 40 | 1,33 |
| обробка рибних харчових відходів | 3,1 | 40 | 0,077 |
| нарубання кісток | 52,9 | 142 | 0,37 |
| Приготування м'ясного фаршу | 54,32 | 100 | 0,54 |
| Приготування рибного фаршу | 2,82 | 100 | 0,028 |
| Приготування рибних фрикадельок | 2,48 | 35 | 0,07 |
| Всього: | | | 13,907 |

Таблиця 3.21 - Розрахунок чисельності виробничого персоналу в м'ясо-рибному цеху

Чисельність робітників, зайнятих в процесі виробництва:

$$N1 = 13,907 / (7 * 1,14) = 2,26$$

Загальна чисельність виробничих працівників:

$$N2 = 2,26 * 1,58 = 3,5 \approx 3 \text{ люд}$$

Таким чином, в цеху працюватиме 3 повара за 1 зміну. За штатом працює 5 поварів. 5 робочих днів та 2 вихідних дня.

| Операції і найменування напівфабрикатів | Кількість продуктів, що переробляються в зміну, Q | Норма вироблення за годину а, кг/год | Кількість людино-годин А |
|---|---|--------------------------------------|--------------------------|
| Цибуля ріпчаста | 34 | 20 | 1,7 |
| Гарбуз | 15,24 | 50 | 0,305 |
| Щавель | 11,7 | 7 | 1,671 |
| Квасоля молода стручкова | 7,72 | 20 | 0,386 |
| Огірки | 9,69 | 40 | 0,242 |
| Часник | 6,721 | 12 | 0,560 |
| Лимон | 7,395 | 40 | 0,185 |
| Чилі перець | 1,27 | 12 | 0,106 |
| Помідори | 35,46 | 20 | 1,773 |
| Печериці | 10,36 | 12 | 0,863 |
| Гриби шийтаке сушені | 0,825 | 4 | 0,206 |
| Гриби білі сушені | 5,4575 | 4 | 1,364 |
| Цукіні | 16,4 | 50 | 0,328 |
| Селера (корінь) | 9,625 | 70 | 0,138 |
| Спаржа | 2,4 | 20 | 0,12 |
| Томати черрі | 5 | 20 | 0,25 |
| Апельсини | 10,1 | 50 | 0,202 |
| Ананас | 5,6 | 20 | 0,28 |
| Листя салату | 9,415 | 7 | 1,345 |
| Яблука | 17,175 | 70 | 0,245 |
| Картопля біла | 277,74 | 100 | 2,777 |
| Перець солодкий | 15,054 | 40 | 0,376 |
| Цибуля червона | 1,575 | 20 | 0,079 |
| Баклажани | 6,254 | 40 | 0,156 |
| Кіндза | 0,678 | 7 | 0,097 |
| Цибуля зелена | 3,094 | 7 | 0,442 |
| Авокадо | 5,057 | 40 | 0,126 |
| Артишоки | 8,1 | 20 | 0,405 |
| Петрушка (зелень) | 3,7331 | 7 | 0,533 |
| Імбир свіжий | 0,6 | 12 | 0,05 |
| Хрін | 0,8 | 70 | 0,011 |
| Виноград | 9,89 | 20 | 0,495 |
| Полуниця | 4,28 | 10 | 0,428 |
| Гранат | 12,4 | 10 | 1,24 |
| Груша | 4,6 | 20 | 0,23 |

| | | | |
|---------------------|--------|-----|---------------|
| Вишня | 15,168 | 10 | 1,517 |
| Слива | 20,784 | 10 | 2,078 |
| Капуста білокачанна | 4,55 | 50 | 0,091 |
| Морква | 37,01 | 70 | 0,529 |
| Буряк | 2,905 | 50 | 0,058 |
| Петрушка (корінь) | 6,705 | 100 | 0,067 |
| Всього: | | | 24,057 |

Таблиця 3.22 - Розрахунок чисельності виробничого персоналу в овочевому цеху

Чисельність робітників, зайнятих в процесі виробництва:

$$N1 = 24,057 / (7 * 1,14) = 3 \text{ люд}$$

Загальна чисельність виробничих працівників:

$$N2 = 3 * 1,58 = 4,74 \approx 5 \text{ чол}$$

3.5.4. Розрахунок площі цехів

Площу заготівельних цехів розраховують як суму площ обладнання, встановленого в ньому з урахуванням коефіцієнта використання площі.

$$S_{\text{обл}} = S1 + S2 + \dots + Sn, \text{ м}^2$$

де $S1, S2, \dots, Sn$ - площа, зайнята окремими видами обладнання, м^2

$$S_{\text{цеху}} = S_{\text{обл}} / \eta, \text{ м}^2$$

де η – коефіцієнт використання площі, $\eta = 0,35$

| № | Найменування обладнання | Тип, марка | Кількість, шт. | Габарити, м | | Займана площа, S, м^2 |
|---|------------------------------------|-------------------|----------------|-------------|------------|--------------------------------|
| | | | | довжин а | ширин а | |
| 1 | М'ясорубка | Sirman TC-12E | 1 | 0,21 | 0,37 | - |
| 2 | Фаршемішалка | Sirman IP 50 M 07 | 1 | 0,75 | 0,465 | - |
| 3 | Рибоочисна машина | PO-1 | 1 | 0,185 | 0,11 | - |
| 4 | Тендерайзер | Drake Men | 1 | 0,485 | 0,18 | - |
| 5 | Низькотемпературна холодильна шафа | POLAIR CB105-S | 1 | 0,697 | 0,665 | 0,46 |
| 6 | Холодильна шафа | ID 210 | 1 | 1,4 | 0,78 | 1,092 |
| 7 | Холодильна шафа | POLAIR CV110-S | 1 | 1,4 | 0,665 | 0,931 |
| 8 | Стіл для обробки м'яса | СПП-ОМ1 | 1 | 1,2 | 0,7 | 0,84 |
| 9 | Стіл для обробки | СПП-ОР1 | 1 | 1,8 | 0,87 | 1,26 |

| | | | | | | |
|----|------------------------|------------|---|------|------|------|
| | риби | | | | | |
| 10 | Стіл виробничий | СП | 1 | 1,47 | 0,84 | 1,24 |
| 11 | Стіл малої механізації | СПММ-1500 | 1 | 1,5 | 0,6 | 0,9 |
| 12 | Мийна ванна для м'яса | ВМ-2 | 1 | 1,0 | 0,5 | 0,5 |
| 13 | Мийна ванна для риби | ВМ-2 | 1 | 0,9 | 0,5 | 0,45 |
| 14 | Стелаж виробничий | СтН1.8-6-3 | 1 | 1,4 | 0,6 | 0,84 |
| 15 | Раковина для миття рук | РР | 2 | 0,5 | 0,4 | 0,4 |
| 16 | Бак для збору відходів | БО-50 | 2 | 0,47 | 0,5 | 0,47 |
| | Всього: | | | | | 9,38 |

Таблиця 3.23 - Розрахунок корисної площі м'ясо-рибного цеху

Площа м'ясо-рибного цеху:

$$S = 9,38/0,35 = 26,8 \text{ м}^2, \text{ приймаємо } S = 27 \text{ м}^2$$

| № | Найменування обладнання | Тип, марка | Кількість, шт. | Габарити, м | | Займана площа, S, м ² |
|---|---|-------------------------|----------------|-------------|---------|----------------------------------|
| | | | | довжин а | ширин а | |
| 1 | Картоплеочисна машина | МОК-150М | 1 | 0,64 | 0,45 | 0,288 |
| 2 | Овочерізальна машина | GGM Gastro GEN5 | 1 | 0,518 | 0,247 | - |
| 3 | Холодильна шафа | Технолохолод ШХС(Д)-1,8 | 1 | 1,58 | 0,8 | 1,264 |
| 4 | Стіл виробничий для обробки фруктів та ягід | СПЛ | 1 | 0,84 | 0,84 | 0,706 |
| 5 | Стіл виробничий для доочистки картоплі та цибулевих | СПК | 1 | 0,84 | 0,84 | 0,706 |
| 6 | Стіл виробничий для обробки овочів та зелені | СПСМ-2 | 1 | 1,05 | 0,84 | 0,882 |
| 7 | Мийна ванна | ВМ-2В | 1 | 1,0 | 0,5 | 0,5 |
| 8 | Раковина для миття рук | РР | 1 | 0,5 | 0,4 | 0,2 |
| 9 | Бак для збору відходів | БО-50 | 1 | 0,5 | 0,5 | 0,25 |

| | | | | | | |
|----|-------------------|------------|---|-----|-----|-------|
| 10 | Стелаж виробничий | СтН1.8-6-3 | 1 | 1,4 | 0,6 | 0,84 |
| | Всього: | | | | | 5,635 |

Таблиця 3.24 - Розрахунок площі овочевого цеху

Площа овочевого цеху:

$$S = 5,635/0,35 = 16 \text{ м}^2$$

3.6. Проектування доготивельних цехів

3.6.1. Розробка виробничих програм цехів

З метою раціоналізації виробництва будуть організовані й виділені технологічні лінії виробництва закусок, страв, напоїв і іншої продукції в гарячому й холодному цеху підприємства. Також, з метою ефективності й інтенсифікації виробництва в доготовочних цехах буде встановлено новітнє сучасне виробництво, що полегшить працю робітників і забезпечить щадні режими готування продукції, з метою збереження основних біологічно активних речовин.

У гарячому цеху підприємств громадського харчування здійснюється готування різних видів кулінарної продукції для реалізації в залах підприємства.

Програма виробнича гарячого цеху складається на основі планового меню проектованого підприємства. Вона включає супи, другі страви, гарніри,

соуси, гарячі солодкі страви й напої, реалізовані в залах. Крім того, у гарячому цеху здійснюється теплова обробка продуктів для холодного цеху.

Технологічний процес готування перших страв полягає в основному із двох стадій – готування бульйонів і готування супів. Відповідно до цього організують робочі місця кухарів, що комплектуються з теплового, холодильного, механічного устаткування. На ділянці готування других страв робочі місця організують для виконання однотипних операцій: смаження, тушкування, припускання, варіння, запікання продуктів. Відповідно до цього групується за своїм призначенням теплове й інше технологічне устаткування. Особливість організації виробництва холодного цеху полягає в наступному. Тут використовується значна кількість продуктів, які не зазнають теплової обробки, що викликає необхідність особливо строгого дотримання санітарних правил при організації технологічного процесу. Усі холодні страви, що відпускаються, закуски, салати виготовляються безпосередньо перед відпусканням, споживанням, інакше кажучи, виготовлення готової продукції залежить від попиту на неї, що впливає на режим роботи цеху.

До складу доготовочних цехів на проектованому підприємстві входять гарячий і холодний цехи. Це найбільш відповідальна ділянка виробництва, тому що тут завершується технологічний процес готування їжі.

Виробнича програма доготовочних складається на основі виробничої програми всього проектованого підприємстві, продуктової відомості, режиму роботи підприємства, при цьому враховують і відварні напівфабрикати, які готуються для холодного цеху.

| № рец-ри | Найменування страви | Вихід,г | Кількість порцій |
|----------------------------|--|------------|------------------|
| Фірмові страви | | | |
| | Вершкове соте з морепродуктами | 400 | 80 |
| | Гаспачо із сальсою з авокадо | 250 | 92 |
| | Фрітери з корня селери із гірчичним соусом | 120 | 30 |
| | Яловичина у сидрі з запеченими яблуками | 150/20 | 125 |
| | Телячі нирки у вершках і коньяку/картопляне пюре | 180/150 | 110 |
| Гарячі закуски | | | |
| | Фаршировані помідори я язиком и моцарелой из дровяной печи | 330 | 60 |
| | Курячі крильця Буффало | 280 | 70 |
| | Тутирма с телятиной й куркою | 150/75 | 52 |
| Перші страви | | | |
| | Суп з індейки, молоді фасолі и свіжих овочів | 410 | 36 |
| | Суп «Пикантный из морепродуктов» | 400 | 33 |
| | Суп « Холодна лапша с кониной й горячим бульйоном» | 300/80 | 153 |
| | Крем суп з гарбуза з ароматом імбіря й гарбузовим насінням | 435 | 60 |
| | Мінестроне овочевий | 400 | 80 |
| | Суп з щавелем и перепелиним яйцем | 300/30 | 156 |
| | Крем суп з білих грибів | 400 | 78 |
| | Крем суп с лососем | 250/50 | 27 |
| | Токмач с куркою (лапша) | 300/50 | 20 |
| Другі гарячі страви | | | |
| 1000 | Судак/картопля відварна/соус польський | 125/150/50 | 90 |
| 1065 | Камбала/пюре картопляне/соус грибний | 150/150/50 | 90 |
| 1068 | Оселедець смажений/картопляний салат | 125/150 | 81 |
| 1110 | Осетрина під соусом бешамель | 100 | 95 |
| 1116 | Картопля «Дофін» | 140 | 80 |
| 1147 | Баклажан у клярі | 170 | 53 |
| | Артишоки відварні/ соус голандський | 100/75 | 45 |
| 1003 | Філе яловичини, тушковане з яблуками | 200 | 160 |
| 1066 | Котлетуляр (м'ясні фрикадельки)/пюре картопляне | 150/150 | 151 |
| 1114 | Біфштекс / відварні овочі | 85/150 | 140 |

| | | | | |
|------------------------------------|--|--------------------|------------|-----|
| 1158 | Шніцель фрі/лимон | пражський/картопля | 110/150/10 | 120 |
| | Кролик картопляне/соус паровой | відварний/пюре | 125/150/75 | 95 |
| 1115 | Мозги запечені | | 250 | 45 |
| 63 | Качка по-англійськи | | 200 | 120 |
| 1177 | Подушки з грибами | | 100 | 50 |
| 467 | Пудинг з сиру/сметана | | 150/30 | 70 |
| Гарніри | | | | |
| | Цукини смажені | | 150 | 30 |
| | Картопля по-деревенски | | 150 | 90 |
| | Картопля "фрі" | | 150 | 120 |
| | Пюре картопляне | | 150 | 446 |
| | Овочі гриль | | 175 | 35 |
| Холодні напої | | | | |
| | Компот ягідний | | 200/1000 | 240 |
| | Компот сливовий | | 200/1000 | 240 |
| Хлібобулочні і кондитерські вироби | | | | |
| | Кроста з вишни (вишневый пиріг) | | 100 | 20 |
| | Профітролі з ванільним кремом й морозивом | | 45 | 25 |
| | Чізкейк классический | | 150 | 20 |
| | Талкиш калеве | | 2 шт | 20 |
| | Пирожное Тирамісу | | | 15 |
| | Пирожное Пташине молоко | | | 15 |
| | Пирожное Фисташковое | | | 20 |
| | Французский пиріг с яблуками й ванільним морозивом | | 130 | 35 |
| | Штрудель яблучний | | 250 | 30 |

Таблиця 3.25 - Виробнича програма гарячого цеху

| № рец-ри | Найменування страви | Вихід,г | Кількість порцій |
|---------------------------|--------------------------------------|---------|------------------|
| Фірмові страви | | | |
| | Салат із спаржи і апельсинів | 270 | 30 |
| | Діабетичне морозиво | 180/200 | 95 |
| Холодні страви та закуски | | | |
| | Тар-тар із яловичини | 250 | 50 |
| | Нижній тар-тар із норвезького лосося | 280 | 49 |
| | Карпачо із яловичини | 160 | 60 |
| | Карпачо із лосося | 145 | 55 |
| | Казилик з зеленню | 100 | 60 |
| | Копчений гусь | 100 | 17 |

| | | | |
|----------------|--|----------|-----|
| | М'ясне асорті (казилик, кур. рулет, язук говяжий, вирізка, черри, маслины, зелень, горчица, хрін) | 360 | 40 |
| | Овочево асорті (огірки, болгарский перец, цибуля червона,зелень, листья салата, свіжі томати) | 410 | 35 |
| | Асорті із сирів (чедер, дор-блю, пармезан,фундук, виногдар) | 280 | 45 |
| | Язык фаршированный сиром | 165 | 50 |
| | «Асорті» рибне (тигровые креветки, угорь,семга, имбирь, зелень, оливки) | 310 | 80 |
| | Асорті из домашних солений (огірки сол, черри сол., капуста маринованая с клюквой, зелень) | 320 | 35 |
| | Ассорти фруктове (Ананас, апельсин, яблоко, виноград, клубника, гранат, груша , слива) | 1000 | 40 |
| 128 | Сельдь з картоплею та маслом | 170 | 35 |
| | Курячий рулет | 100 | 40 |
| | Салат «Татарская Свобода» | 240 | 35 |
| | Соте | 280 | 60 |
| | Теплый салат с печінкою кролика | 205 | 50 |
| | Салат с копченым гусем | 280 | 50 |
| | Салат с кониной «Атнинский» | 200 | 25 |
| | Салат «Татарстан» | 200 | 50 |
| | Яйця з помідорами, фаршировані шинкою і грибами | 220 | 38 |
| Солодкі страви | | | |
| | Тарелка сладостей (чак-чак, баурсак, кунжутное печенье, как-тош) | 200 | |
| | Хлібобулочні вироби | | |
| | Хліб пшеничний | 80 | |
| | Хліб чорний | 100 | |
| Холодні напої | | | |
| | Компот ягідний | 200/1000 | 240 |
| | Компот сливовий | 200/1000 | 240 |
| | Молочний коктейль з сиропом (шоколадний/кавовий) | 250 | 80 |
| | Глясе з ванільним морозивом | 180 | 46 |
| | Вонаqua (з газом/без газу) | 330 | |

| | | | |
|--|-------------------------------|-----|--|
| | Ворґомі | 330 | |
| | Моршинська (з газом/без газу) | 330 | |
| | Jaffa (в асортименті) | 200 | |
| | Sandora (в асортименті) | 200 | |

Таблиця 3.27 - Виробнича програма холодного цеху

Режим роботи гарячого цеху залежить від типу підприємства, його місткості, режиму роботи залів. Звичайно гарячий цех починає працювати за 1,5 – 3 години до відкриття залів, для того, щоб до відкриття підготувати заплановану продукцію до реалізації. Закінчення роботи гарячого цеху збігається із закінченням роботи залів.

| Місце реалізації продукції цеху | Години реалізації | Години роботи цеху | Загальна тривалість зміни | Примітка |
|---------------------------------|-------------------|--------------------|---------------------------|------------------------|
| Гарячий і холодний цеха | 9:00-23:00 | 8:00-15:00 | 7 | Без вихідних, позмінно |

Таблиця 3.28 - Режим роботи доготовочних цехів

| Технологічні лінії | Виконувані операції | Необхідне устаткування |
|---|---|---|
| Супове відділення | Варіння бульйону, проціджування, підготовка компонентів, доведення до готовності, смаку | Варильні котли стаціонарні, сітка-вкладиш, столи виробничі, плити |
| Лінія готування II страв і соусів | варіння протирання. Короткочасне зберігання. | Плити, наплитний посуд, столи виробничі, мармити |
| Лінія готування гарнірів і н/ф для холодного цеху | Жарення у фритюрі, варіння. | Плита, наплитний посуд, виробничі столи, електрофритюрниця |
| Лінія готування борошняних виробів | Підготовка сировини, готування теста, Розкочування теста, формування, виготовлення н/ф, вистоювання, випічка. | Просіювач, діжа, тістомісильна машина, тісторозкочувальна машина, пекарна шафа, стелаж пересувний кондитерський, наплитний посуд, електроплита, столи виробничі |
| Лінія готування гарячих напоїв | Варіння, заварювання | Електроплита, столи виробничі, наплитний посуд |

Таблиця 3.29 - Технологічні процеси й устаткування в гарячому цеху

| Технологічні лінії й ділянки цеху | Виконувані операції | Необхідне устаткування |
|---|---|---|
| 1. Лінія виробництва холодних страв і закусок | Нарізання, заправлення салатів, перемішування салатів, оформлення холодних страв, закусок, бутербродів, короткочасне зберігання продукції | Столи виробничі, ножі для фігурного нарізання, механізм для перемішування, холодильні шафи, столи з охолоджуваною шафою |
| 2. Лінія готування холодних напоїв | Змішування компонентів для готування напоїв, охолодження, оформлення | Столи виробничі, холодильні шафи й ін. |

Таблиця 3.30 - Технологічні лінії виробництва продукції холодного цеху

3.6.2 Розрахунок обладнання

Розрахунки теплового устаткування

Для визначення числа плит, посуду й теплового встаткування складаємо графік реалізації страв на основі графіків завантаження залів, меню на розрахунковий день, припустимих строків реалізації готової продукції. [2] Кількість страв, реалізованих за кожну годину роботи залу визначаємо по формулі:

$$n_{\text{год}} = n \cdot k_{\text{год}} \quad (3.17)$$

де $n_{\text{год}}$ – кількість страв, реалізованих за кожну годину роботи залів;

n – кількість страв, реалізоване за день ($n = 1733$);

$k_{\text{год}}$ – коефіцієнт перерахування для даної години.

$$K_{\text{год}} = N_{\text{год}} / N \quad (3.18)$$

де $N_{\text{год}}$ – кількість відвідувачів за годину;

N – кількість відвідувачів за день ($N = 495$).

Реалізація перших страв проводиться із 12 до 17, для них коефіцієнти перерахування розраховуємо окремо.

$K_{\text{обід год}}$ – коефіцієнт перерахування для годин обіду.

$$K_{\text{год}} = N_{\text{год}} / N, \quad (3.19)$$

Де $N_{\text{год}}$ – кількість відвідувачів за годину;

N – кількість відвідувачів за години обіду з 12 до 17 ($N = 279$).

Графік реалізації страв необхідний для розрахунків теплового встаткування й на плитного посуду на годину максимального завантаження. Спочатку визначаємо коефіцієнт перерахування, для цього скористаємося таблицею графіка завантаження залу ресторану.

| Найменування страв | Кількість за день | 8-9 | 9-10 | 10-11 | 11-12 | 12-13 | 13-14 | 14-15 | 15-16 | 16-17 | 17-18 | 18-19 | 19-20 | 20-21 | 21-22 | 22-23 | |
|--|-------------------|--|-------|-------|-------|-------|-------|-------|-------|-------|-------|-------|-------|-------|-------|-------|--|
| | | Коефіцієнт перерахування | | | | | | | | | | | | | | | |
| | | 0,036 | 0,040 | 0,045 | 0,045 | 0,040 | 0,046 | 0,056 | 0,089 | 0,100 | 0,089 | 0,089 | 0,089 | 0,045 | 0,119 | 0,074 | |
| | | Коефіцієнти перерахування перших страв | | | | | | | | | | | | | | | |
| | | - | - | - | - | 0,120 | 0,138 | 0,169 | 0,269 | 0,303 | - | - | - | - | - | - | |
| Вершкове соте з морепродуктами | 80 | 3 | 3 | 4 | 4 | 3 | 4 | 4 | 7 | 8 | 7 | 7 | 7 | 4 | 10 | 6 | |
| Гаспачо із сальсою авокадо | 92 | 3 | 4 | 4 | 4 | 4 | 4 | 5 | 8 | 9 | 8 | 8 | 8 | 4 | 11 | 7 | |
| Фрітери з корня селери із гірчичним соусом | 30 | 1 | 1 | 1 | 1 | 1 | 1 | 2 | 3 | 3 | 3 | 3 | 3 | 1 | 4 | 2 | |
| Яловичина у сидрі запеченими яблуками | 125 | 5 | 5 | 6 | 6 | 5 | 6 | 7 | 11 | 13 | 11 | 11 | 11 | 6 | 15 | 9 | |
| Телячі нирки у вершках і коньяку/картопляне пюре | 110 | 4 | 4 | 5 | 5 | 4 | 5 | 6 | 10 | 11 | 10 | 10 | 10 | 5 | 13 | 8 | |
| Фаршировані помідори язиком моцарелой из дровяной печи | 60 | 2 | 2 | 3 | 3 | 2 | 3 | 3 | 5 | 6 | 5 | 5 | 5 | 3 | 7 | 4 | |
| Курячі крильця Буффало | 70 | 3 | 3 | 3 | 3 | 3 | 3 | 4 | 6 | 7 | 6 | 6 | 6 | 3 | 8 | 5 | |
| Тутирма с телятиной куркою | 52 | 2 | 2 | 2 | 2 | 2 | 2 | 3 | 5 | 5 | 5 | 5 | 5 | 2 | 6 | 4 | |
| Суп з індейки, молоді фасолі і свіжих овочів | 36 | | | | | 4 | 5 | 6 | 10 | 11 | | | | | | | |
| Суп «Пікантний з морепродуктів» | 33 | | | | | 4 | 5 | 6 | 9 | 10 | | | | | | | |
| Суп « Холодна лапша с кониной й горячим бульйоном» | 153 | | | | | 18 | 21 | 26 | 41 | 46 | | | | | | | |
| Крем суп з гарбуза | 60 | | | | | 7 | 8 | 10 | 16 | 18 | | | | | | | |

| | | | | | | | | | | | | | | | | |
|---|-----|---|---|---|---|----|----|----|----|----|----|----|----|---|----|----|
| ароматом імбір्या гарбузовим насінням | | | | | | | | | | | | | | | | |
| Мінестроне овочевий | 80 | | | | | 10 | 11 | 14 | 22 | 24 | | | | | | |
| Суп з щавелем и перепелиним яйцем | 156 | | | | | 19 | 22 | 26 | 42 | 47 | | | | | | |
| Крем суп з білих грибів | 78 | | | | | 9 | 11 | 13 | 21 | 24 | | | | | | |
| Судак/картопля відварна/соус польський | 90 | 3 | 4 | 4 | 4 | 4 | 4 | 5 | 8 | 9 | 8 | 8 | 8 | 4 | 11 | 7 |
| Камбала/пюре картопляне/соус грибний | 90 | 3 | 4 | 4 | 4 | 4 | 4 | 5 | 8 | 9 | 8 | 8 | 8 | 4 | 11 | 7 |
| Оселедець смажений/картопляний салат | 81 | 3 | 3 | 4 | 4 | 3 | 4 | 5 | 7 | 8 | 7 | 7 | 7 | 4 | 10 | 6 |
| Осетрина під соусом бешамель | 95 | 3 | 4 | 4 | 4 | 4 | 4 | 5 | 8 | 10 | 8 | 8 | 8 | 4 | 11 | 7 |
| Картопля «Дофін» | 80 | 3 | 3 | 4 | 4 | 3 | 4 | 4 | 7 | 8 | 7 | 7 | 7 | 4 | 10 | 6 |
| Баклажан у клярі | 53 | 2 | 2 | 2 | 2 | 2 | 2 | 3 | 5 | 5 | 5 | 5 | 5 | 2 | 6 | 4 |
| Артишоки відварні/ соус голандський | 45 | 2 | 2 | 2 | 2 | 2 | 2 | 3 | 4 | 5 | 4 | 4 | 4 | 2 | 5 | 3 |
| Філе яловичини, тушковане з яблуками | 160 | 6 | 6 | 7 | 7 | 6 | 7 | 9 | 14 | 16 | 14 | 14 | 14 | 7 | 19 | 12 |
| Котлетуляр (м'ясні фрикадельки)/пюре картопляне | 151 | 5 | 6 | 7 | 7 | 6 | 7 | 8 | 13 | 15 | 13 | 13 | 13 | 7 | 18 | 11 |
| Біфштекс / відварні овочі | 140 | 5 | 6 | 6 | 6 | 6 | 6 | 8 | 12 | 14 | 12 | 12 | 12 | 6 | 17 | 10 |
| Шніцель пражський/картопля фрі/лимон | 120 | 4 | 5 | 5 | 5 | 5 | 6 | 7 | 11 | 12 | 11 | 11 | 11 | 5 | 14 | 9 |
| Кролик відварний/пюре картопляне/соус паровой | 95 | 3 | 4 | 4 | 4 | 4 | 4 | 5 | 8 | 10 | 8 | 8 | 8 | 4 | 11 | 7 |
| Мозги запечені | 45 | 2 | 2 | 2 | 2 | 2 | 2 | 3 | 4 | 5 | 4 | 4 | 4 | 2 | 5 | 3 |
| Качка по-англійськи | 120 | 4 | 5 | 5 | 5 | 5 | 6 | 7 | 11 | 12 | 11 | 11 | 11 | 5 | 14 | 9 |
| Подушки грибами | 50 | 2 | 2 | 2 | 2 | 2 | 2 | 3 | 4 | 5 | 4 | 4 | 4 | 2 | 6 | 4 |
| Пудинг сиру/сметана | 70 | 3 | 3 | 3 | 3 | 3 | 3 | 4 | 6 | 7 | 6 | 6 | 6 | 3 | 8 | 5 |

| | | | | | | | | | | | | | | | | | |
|--|-----|----|----|----|----|----|----|----|----|----|----|----|----|----|----|----|---|
| Цукини смажені | 30 | 1 | 1 | 1 | 1 | 1 | 1 | 1 | 2 | 3 | 3 | 3 | 3 | 3 | 1 | 4 | 2 |
| Картопля по-деревенски | 90 | 3 | 4 | 4 | 4 | 4 | 4 | 4 | 5 | 8 | 9 | 8 | 8 | 8 | 4 | 11 | 7 |
| Картопля "фрі" | 120 | 4 | 5 | 5 | 5 | 5 | 6 | 7 | 11 | 12 | 11 | 11 | 11 | 5 | 14 | 9 | |
| Пюре катропляне | 446 | 16 | 18 | 20 | 18 | 21 | 25 | 40 | 45 | 40 | 40 | 40 | 40 | 20 | 53 | 33 | |
| Овочі гриль | 35 | 1 | 1 | 2 | 2 | 1 | 2 | 2 | 3 | 4 | 3 | 3 | 3 | 2 | 4 | 3 | |
| Компот ягідний | 240 | 9 | 10 | 11 | 10 | 11 | 13 | 21 | 24 | 21 | 21 | 21 | 21 | 11 | 29 | 18 | |
| Компот сливовий | 240 | 9 | 10 | 11 | 10 | 11 | 13 | 21 | 24 | 21 | 21 | 21 | 21 | 11 | 29 | 18 | |
| Кроста з вишни (вишневий пиріг) | 20 | 1 | 1 | 1 | 1 | 1 | 1 | 1 | 2 | 2 | 2 | 2 | 2 | 1 | 2 | 1 | |
| Профитролі з ванільним кремом морозивом | 25 | 1 | 1 | 1 | 1 | 1 | 1 | 1 | 2 | 3 | 2 | 2 | 2 | 1 | 3 | 2 | |
| Чізкейк класический | 20 | 1 | 1 | 1 | 1 | 1 | 1 | 1 | 2 | 2 | 2 | 2 | 2 | 1 | 2 | 1 | |
| Талкиш калеве | 20 | 1 | 1 | 1 | 1 | 1 | 1 | 1 | 2 | 2 | 2 | 2 | 2 | 1 | 2 | 1 | |
| Пирожное Тирамісу | 15 | 1 | 1 | 1 | 1 | 1 | 1 | 1 | 1 | 2 | 1 | 1 | 1 | 1 | 2 | 1 | |
| Пирожное Пташине молоко | 15 | 1 | 1 | 1 | 1 | 1 | 1 | 1 | 1 | 2 | 1 | 1 | 1 | 1 | 2 | 1 | |
| Пирожное Фисташкове | 20 | 1 | 1 | 1 | 1 | 1 | 1 | 1 | 2 | 2 | 2 | 2 | 2 | 1 | 2 | 1 | |
| Французский пиріг с яблуками й ванільним морозивом | 35 | 1 | 1 | 2 | 2 | 1 | 2 | 2 | 3 | 4 | 3 | 3 | 3 | 2 | 4 | 3 | |
| Штрудель яблучний | 30 | 1 | 1 | 1 | 1 | 1 | 1 | 2 | 3 | 3 | 3 | 3 | 3 | 1 | 4 | 2 | |

Розрахунки необхідного обсягу варильної апаратури здійснюються з урахуванням строків реалізації страв. Він включає визначення обсягу й кількості котлів для варіння бульйонів, супів, соусів, других страв, гарнірів, солодких страв, гарячих напоїв і т.п.

Кількість порцій, реалізованих за розрахунковий період, установлюють за таблицею реалізації страв. Супи наготовлюють, як правило, на 2 – 3 години реалізації (іноді 4 години), соус сметанный – на 2 години, солодкі страви – на цілий день. Кашу гречану розсипчасту можна готувати на цілий день, а всі інші страви готують партіями з розрахунку 2 – 3 години реалізації. Обсяг котлів для варіння супів, соусів, солодких страв розраховують за формулою:

$$V = \frac{n \cdot V_1}{\rho} \text{ , дм}^3 \text{ ,}$$

де n – кількість порцій супу, соусу та ін., реалізованих за

розрахунковий період;

V_1 – норма супу (соусу) на 1 порцію, дм^3 ;

до – коефіцієнт заповнення котла (до = 0,85)

| Найменування страви | Час, до якого повинна бути готова страва | Строк реалізації | Кількість страв, порц | Обсяг порції, дм^3 | Розрахунковий обсяг ємності, дм^3 | Прийнята ємність |
|---|--|------------------|-----------------------|-----------------------------|--|--|
| Гаспачо із сальсою авокадо | 12-18 | 6 | 92 | 0,3 | 68 | котел варильний електричний КЭ-100 котел з нержав. сталі, 30 л 2 шт. котел з нержав. сталі, 30 л 2 шт. |
| Суп індійки, молоді фасолі і свіжих овочів | 12-15 | 3 | 36 | 0,5 | 44 | |
| Суп «Пикантний из морепродуктов» | 15-18 | 3 | 33 | 0,5 | 21 | |
| Суп «Холодна лапша кониной горячим бульйоном» | 12-15 | 3 | 153 | 0,5 | 92 | |
| Крем суп з гарбуза ароматом імбір'я гарбузовим насінням | 12-18 | 3 | 60 | 0,5 | 10 | |
| Суп з щавелем і перепелиним яйцем | 15-18 | 5 | 80 | 0,3 | 30 | |
| Мінестроне овочевий | 15-18 | 4 | 156 | 0,5 | 108 | |
| Крем суп з білих грибів | 12-15 | 6 | 78 | 0,5 | 48 | |

| | | | | | | |
|-----------------------|-------|---|----|-----|----|--|
| Крем суп с лососем | 12-15 | 3 | 27 | 0,5 | 18 | |
| Токмач куркою (лапша) | 12-18 | 4 | 20 | 0,3 | 9 | |

Таблиця 3.31 - Розрахунки ємності для варіння супів

| Найменуванняблюда | Кіл-сть страв за годину максимального завантаження | Вид наплитного посуду | Місткість посуду, порц, л | Кіл-В одиницьпосуду | Площа, займана одиницею посуду, м ² | Тривалість обробки, хв | Площа жарильноїповерхні, м ² |
|---|--|-----------------------|---------------------------|---------------------|--|------------------------|---|
| Гаспачо із сальсою з авокадо | 92 | Котел з нержав. стали | 30 | 1 | 0.0924 | 40 | 0.06 |
| Суп з індейки, молодої фасоли и свіжих овочів | 36 | Котелз нержав. стали | 30 | 1 | 0.0924 | 40 | 0.06 |
| Суп «Пикантный из морепродуктов | 33 | Каструля | 2 | 1 | 0,022 | 10 | 0.044 |
| Суп « Холодна лапша с кониной й горячим бульйоном» | 153 | Каструля | 2 | 1 | 0,022 | 10 | 0.045 |
| Крем суп з гарбуза з ароматом імбір'я й гарбузовим насінням | 60 | Каструля | 15 | 1 | 0.0907 | 10 | 0.055 |
| Суп з щавелем и перепелиним яйцем | 80 | Каструля | 15 | 1 | 0.0907 | 30 | 0.045 |
| Мінестроне овочевий | 156 | Сотейник | 4 л | 1 | 0,0227 | 20 | 0.060 |
| Крем суп з білих грибів | 78 | Каструля | 4 | 1 | 0,0217 | 20 | 0,040 |
| Крем суп с лососем | 27 | Сковорода | 8 п | 2 | 0,0492 | 20 | 0.040 |
| Токмач с куркою (лапша) | 20 | Каструля | 10 л. | 1 | 0.0546 | 20 | 0.064 |
| Гаспачо із сальсою з авокадо | 92 | Сотейник | 4 л | 1 | 0,0227 | 20 | 0,002 |
| Суп з індейки, молодої фасоли и свіжих овочів | 36 | Сотейник | 4 л | 1 | 0,0492 | 40 | 0,054 |

| | | | | | | | |
|--|-----|-----------|-----|---|--------|----|-------|
| Суп «Пикантный из морепродуктов» | 33 | Сковорода | 8 п | 2 | 0,0992 | 10 | 0,14 |
| Суп « Холодна лапша с кониной й горячим бульоном» | 153 | Сковорода | 4 п | 1 | 0,0252 | 10 | 0,012 |
| Крем суп з гарбуза з ароматом імбіря й гарбузовим насінням | 60 | Сковорода | 8 п | 1 | 0,0492 | 15 | 0,032 |
| Пюре катропляне | 224 | Каструля | 10 | 1 | 0,0907 | 7 | 0,045 |
| Коттбуляр (м'ясні фрикадельки) | 151 | Сотейник | 8 | 1 | 0,0358 | 15 | 0,088 |
| Філе яловичини, тушковане з яблуками | 160 | Сковорода | 6 | 1 | 0,0586 | 14 | 0,049 |
| Артишоки відварні/ соус голандський | 45 | Каструля | 4 | 1 | 0,0458 | 19 | 0,067 |
| Баклажан у клярі | 53 | Каструля | 8 | 1 | 0,0397 | 20 | 0,025 |
| Картопля «Дофін» | 80 | Сотейник | 6 | 1 | 0,0614 | 18 | 0,044 |
| Судак/картопля відварна/соус польський | 90 | Сотейник | 7 | 1 | 0,0749 | 15 | 0,049 |
| Камбала/пюре картопляне/соус грибний | 90 | Каструля | 8 | 1 | 0,0468 | 15 | 0,054 |

Таблиця 3.32 - Розрахунки жарильної поверхні плити

| Виріб | Кіл-сть виробів за зміну, шт | Вихід 1 виробів, кг | Кіл-сть виробів на листі, шт | Кіл-сть листів у шафі, шт | Час підбору, хв | Продуктивність шафи, кг/год | Час роботи шафи, год | Необх. К-сть шаф, шт |
|---|------------------------------|---------------------|------------------------------|---------------------------|-----------------|-----------------------------|----------------------|----------------------|
| Кроста з вишни (вишневый пиріг) | 20 | 0,1 | 2 | 6 | 20 | 3,6 | 0,556 | |
| Профитролі з ванільним кремом й морозивом | 25 | 0,45 | 25 | 6 | 40 | 101,25 | 0,111 | |
| Чізкейк класический | 20 | 0,150 | 2 | 6 | 40 | 2,7 | 1,111 | |

| | | | | | | | | |
|--|----|-------|---|---|----|------|-------|---|
| Талкиш калеве | 20 | 2 | 2 | 6 | 40 | 36 | 1,111 | |
| Пирожное Тирамісу | 15 | 0,2 | 2 | 6 | 30 | 4,8 | 0,625 | |
| Пирожное Пташине молоко | 15 | 0,15 | 2 | 6 | 25 | 4,32 | 0,521 | |
| Пирожное Фисташкове | 20 | 0,15 | 2 | 6 | 30 | 3,6 | 0,833 | |
| Французский пиріг с яблуками й ванільним морозивом | 35 | 0,130 | 2 | 6 | 40 | 2,34 | 1,944 | |
| Штрудель яблучний | 30 | 0,250 | 2 | 6 | 40 | 4,5 | 1,667 | |
| Разом | | | | | | | 8,479 | 1 |

Таблиця 3.33 - Розрахунки пекарної шафи

| Найменування виробів | Кількість порцій | Маса продукту, кг | ρ продукту, кг/м ³ | V продукту, дм ³ | m жиру, кг | ρ жиру, кг/м ³ | $V_{ж}$, дм ³ | $\rho_{ж}$ | Розрахунковий обсяг, дм ³ | Кількість фритюрни |
|----------------------|------------------|-------------------|------------------------------------|-------------------------------|--------------|--------------------------------|---------------------------|------------|--------------------------------------|--------------------|
| Картопля фрі | 4 | 1,2 | 0,65 | 1,9 | 4,8 | 0,4 | 12 | 0,65 | 0,73 | |
| Разом: | | | | | | | | | 2,51 | 1 |

Таблиця 3.34 - Розрахунки й добір фритюрниці

Розрахунки механічного устаткування

| Операції | Устаткування | Кількість прод., кг | Продуктивність машини, кг/год | Час роботи машини, год | Коефіцієнт використання | Кількість машин |
|--|-----------------|---------------------|-------------------------------|------------------------|-------------------------|-----------------|
| Нарізка гастрономії: М'ясне асорті Асорті із сирів Цукини смажені | Слайсер "Lusso" | 3,6 2,8 1,5 | 40 | 2 | 0,1 | 1 |
| Нарізка хліба: Хліб пшеничний Хліб чорний | Losamet | 80 | 150 | 1,5 | 0,1 | 1 |

| | | | | | | |
|--|--|-----|--|--|--|--|
| | | 100 | | | | |
|--|--|-----|--|--|--|--|

Таблиця 3.35 - Добір механічного устаткування для холодного цеху

Були обрані за довідником: - слайсер «Lusso», товщина нарізки 1...15 мм. Розмір реза 210x140x160 мм. Потужність 0,16 кВт. Діаметр ножа 220 мм. Розміри (260x405x310 мм). -

- хліборізка Losamet. Продуктивність 150 бух/година, товщина нарізки хліба 11 і 13 мм. Кількість ножів 36 штук. Довжина ножів 266 мм. Потужність 0,37 кВт. Розміри (460x620x800 мм).

Добір немеханічного устаткування

| Ділянки цеху | Кіл-У людей | Тип стола | Габарити, мм | | | Кількість столів |
|---|-------------|-----------|--------------|-----|-----|------------------|
| | | | l | b | h | |
| Супове відділення | 1 | СПСМ – 2 | 1050 | 840 | 860 | 1 |
| Соусне відділення | | | | | | |
| - ділянка виробництва других блюд | 1 | СПСМ – 2 | 1050 | 840 | 860 | 1 |
| - ділянка виробництва гарячих напоїв і солодких | 1 | СПСМ – 2 | 1050 | 840 | 860 | 1 |
| - ділянка виробництва соусів | | СПСМ – 2 | 1050 | 840 | 860 | 1 |
| Разом: | 4 | | | | | 4 |

Таблиця 3.36 - Добір робочих столів для гарячого цеху

| Ділянки цеху | Кіл-У людей | Тип стола | Габарити, мм | | | Кількість столів |
|---|-------------|-----------|--------------|-----|-----|------------------|
| | | | l | b | h | |
| Лінія виробництва холодних блюд і закусок | 1 | СОзСМ – 3 | 1680 | 840 | 860 | 1 |
| Лінія готування холодних соусів | 1 | СПСМ – 2 | 1050 | 840 | 860 | 1 |
| - ділянка для обробки м'яса | 1 | СПСМ – 2 | 1050 | 840 | 860 | 1 |
| - ділянка для обробки риби | 1 | СПСМ – 2 | 1050 | 840 | 860 | 1 |
| напоїв | | | | | | |
| Разом: | 4 | | | | | 4 |

Таблиця 3.37 - Добір робочих столів для холодного цеху

3.6.3 Розрахунок чисельності робочого персоналу

| № страв по збірник рецептур | Найменування блюда | Вихід, г | Кількість страв, порцій, шт | Коефіцієнт трудомісткості | Трудомісткість |
|-----------------------------|---|------------|-----------------------------|---------------------------|----------------|
| | Фаршировані помідори язиком и моцарелой из дровяной печи | 330 | 60 | 2,0 | 120 |
| | Курячі крильця Буффало | 280 | 70 | 1,8 | 118,8 |
| | Тутирма с телятиной й куркою | 150/75 | 52 | 1,5 | 78 |
| | Суп з індейки, молоді фасолі и свіжих овочів | 410 | 36 | 1,9 | 68,4 |
| | Суп «Пикантный из морепродуктов» | 400 | 33 | 2,3 | 75,9 |
| | Суп « Холодна лапша с кониной й горячим бульйоном» | 300/80 | 153 | 1,2 | 183,6 |
| | Крем суп з гарбуза з ароматом імбір'я й гарбузовим насінням | 435 | 60 | 1,6 | 96 |
| | Мінестроне овочевий | 400 | 80 | 1,7 | 136 |
| | Суп з щавелем и перепелиним яйцем | 300/30 | 156 | 1,1 | 171,6 |
| | Крем суп з білих грибів | 400 | 78 | 1,3 | 101,4 |
| | Крем суп с лососем | 250/50 | 27 | 1,5 | 40,5 |
| | Токмач с куркою (лапша) | 300/50 | 20 | 1,7 | 34 |
| 1000 | Судак/картопля відварна/соус польський | 125/150/50 | 90 | 1,3 | 117 |
| 1065 | Камбала/пюре картопляне/соус грибний | 150/150/50 | 90 | 1,3 | 117 |
| 1068 | Оселедець смажений/картопляний салат | 125/150 | 81 | 1,3 | 105,3 |
| 1110 | Осетрина під соусом бешамель | 100 | 95 | 2,0 | 190 |
| 1116 | Картопля «Дофін» | 140 | 80 | 1,4 | 112 |
| 1147 | Баклажан у клярі | 170 | 53 | 0,3 | 15,9 |
| | Артишоки відварні/ соус голандський | 100/75 | 45 | 1,7 | 76,5 |
| 1003 | Філе яловичини, тушковане з яблуками | 200 | 160 | 1,1 | 176 |

| | | | | | |
|------|--|------------|-----|-----|--------|
| 1066 | Коттбуляр (м'ясні фрикадельки)/пюре картопляне | 150/150 | 151 | 0,9 | 135,9 |
| 1114 | Біфштекс / відварні овочі | 85/150 | 140 | 0,7 | 98 |
| 1158 | Шніцель пражський/картопля фрі/лимон | 110/150/10 | 120 | 1,8 | 216 |
| | Кролик відварний/пюре картопляне/соус паровой | 125/150/75 | 95 | 1,6 | 150 |
| 1115 | Мозги запечені | 250 | 45 | 0,7 | 31,5 |
| 63 | Качка по-англійськи | 200 | 120 | 1.0 | 200 |
| | Разом | | | | 2965,3 |

Таблиця 3.38 -До розрахунків чисельності кухарів у гарячому цеху

$$N1 = 2965,3 * 100 / 3600 * 14 * 1,14 = 5,1 = 5 \text{ люд.}$$

$$N2 = 5,1 * 1,32 = 6,7 = 7 \text{ люд.}$$

| № блюда по збірник ов і рецептур | Найменування блюда | Вихід, г | Кіл-сть стра в, пор ц, шт | Коеф-ст трудо мі сткос ті | Трудомі сткість |
|----------------------------------|---|----------|---------------------------|---------------------------|-----------------|
| | Тар-тар із яловичини | 250 | 50 | 0,6 | 30 |
| | Нижній тар-тар із норвезького лосося | 280 | 49 | 0,6 | 29,4 |
| | Карпачо із яловичини | 160 | 60 | 1,2 | 72 |
| | Карпачо із лосося | 145 | 55 | 1,6 | 88 |
| | Казилик з зеленю | 100 | 60 | 1.4 | 84 |
| | Копчений гусь | 100 | 17 | 1,8 | 30,6 |
| | М'ясне асорті (казилик, кур. рулет, язык говяжий, вирізка, черри, маслины, зелень, горчица, хрін) | 360 | 40 | 0,5 | 20 |
| | Овочеve асорті (огірки, болгарский перец, цибуля червона, зелень, листья салата, свіжі томати) | 410 | 35 | 0.3 | 10,5 |
| | Асорті із сирів (cheder, дор-блю, пармезан, фундук, виногдар) | 280 | 45 | 0,8 | 36 |

| | | | | | |
|--|---|------|----|-----|-------|
| | Язык фаршированный сиром | 165 | 50 | 0,5 | 25 |
| | «Ассорті» рибне (тигровые креветки, угорь, семга, имбирь, зелень, оливки) | 310 | 80 | 0,7 | 56 |
| | Ассорти из домашних солений (огірки сол, черри сол., капуста маринованая с клюквой, зелень) | 320 | 35 | 0,6 | 21 |
| | Ассорти фруктове (Ананас, апельсин, яблоко, виноград, клубника, гранат, груша, слива) | 1000 | 40 | 0,7 | 28 |
| | Сельдь з картоплею та маслом | 270 | 35 | 0,3 | 10,5 |
| | Курячий рулет | 100 | 40 | 0,5 | 20 |
| | Салат «Татарская Свобода» | 240 | 35 | 0,4 | 14 |
| | Сатэ | 280 | 60 | 1,2 | 72 |
| | Теплый салат с печінкою кролика | 205 | 50 | 0,6 | 30 |
| | Салат с копченым гусем | 280 | 50 | 0,6 | 30 |
| | Салат с кониной «Атнинский» | 200 | 25 | 0,7 | 18,9 |
| | Салат «Татарстан» | 200 | 50 | 0,8 | 40 |
| | Яйця з помідорами, фаршировані шинкою і грибами | 220 | 38 | 0,3 | 11,4 |
| | Разом | | | | 777,3 |

Таблиця 3.39 - До розрахунків чисельності кухарів у холодному цеху

$$N1 = 777,3 * 100 / 3600 * 14 * 1,14 = 1,35 = 1 \text{ люд.}$$

$$N2 = 1,35 * 1,32 = 1,78 = 2 \text{ люд.}$$

Виходить, у холодному цеху працює 2 кухарі, тривалість робочого дня 14 годин.

3.6.4 Розрахунок площі цехів

| Найменування устаткування | Марка устаткування | К-сть | Габарити, мм | | Площа одиниць устаткування, м ² | Сумарна площа устаткування, м ² |
|---------------------------|--------------------|-------|--------------|--------|--|--|
| | | | довжина | ширина | | |
| Плита електрична | ПЭ-0,51 | 2 | 1000 | 800 | 0,80 | 1.6 |
| Шафа жарильна | ШЖЭ-0,4 | 1 | 850 | 895 | 0,76 | 0,76 |

| | | | | | | |
|-------------------------------------|-----------------|---|------|------|------|-------|
| Фритюрниця електрична | ФЭСМ-20 | 1 | 840 | 840 | 0,71 | 0,71 |
| Апарат для пригот. на столі | АЧК-1 СПСМ-2 | 1 | 880 | 525 | - | - |
| Шафа пекарна електрична | ШПЭСМ-3 | 1 | 1200 | 1040 | 1,25 | 1,25 |
| Стіл виробничий модульний секційний | СПСМ-2 | 4 | 1050 | 840 | 0,88 | 3,52 |
| Стелаж кондитерський пересувний | СПЖ-2 | 1 | 1000 | 600 | 0,60 | 0,6 |
| Котел варильний електричний | КЭ – 100 | 1 | 1000 | 1000 | 1.0 | 1.0 |
| Тістомісильник спіральний | GAM S 40 | 1 | 490 | 760 | 0,37 | 0,37 |
| Вставка секційна | В-100 | 1 | 1000 | 100 | 0.1 | 0.1 |
| Раковина | - | 1 | 500 | 400 | 0,2 | 0,2 |
| Бак для відходів | - | 1 | 500 | 500 | 0,25 | 0,25 |
| Разом | | | | | | 11,24 |

Таблиця 3.40 - До розрахунків площі гарячого цеху

Площа гарячого цеху

$$S_{гор} = 11,24 / 0,3 = 37,5 \text{ м}^2$$

| Найменування устаткування | Марка устаткування | К-сть, шт | Габарити, мм | | Площа одиниці устаткування, м ² | Сумарна площа устаткування, м ² |
|-------------------------------------|--------------------|-----------|--------------|--------|--|--|
| | | | довжина | ширина | | |
| Холодильна шафа | ШХ – 0,4 М | 1 | 800 | 800 | 0,64 | 0,64 |
| Слайсер | «Lusso» | 1 | 210 | 405 | - | - |
| Хліборізка | Losamet | 1 | 460 | 420 | - | - |
| Стіл виробничий | СП-1200 | 1 | 1200 | 800 | 0,96 | 0,96 |
| Шафа для хліба | ШХ-1 | 1 | 1470 | 630 | 0,92 | 0,92 |
| Стіл з охолоджуваною шафою й гіркою | СОЭСМ – 3 | 1 | 1680 | 840 | 1,4 | 1,4 |
| Стіл виробничий | СПСМ – 2 | 2 | 1050 | 840 | 0,88 | 1,76 |
| Раковина | - | 1 | 500 | 400 | 0,2 | 0,2 |
| Бак для відходів | - | 1 | 500 | 500 | 0,25 | 0,25 |

| | | | | | | |
|--------|--|--|--|--|--|------|
| Разом: | | | | | | 6,13 |
|--------|--|--|--|--|--|------|

Таблиця 3.41 - До розрахунків площі холодного цеху

Площа холодного цеху

$$S_{\text{хол}} = 6,13/0,3 = 20,4 \text{ м}^2$$

3.7. Проектування торгових, допоміжних, адміністративно-побутових і технічних приміщень (нормативним методом)

Об'ємно-планувальний розв'язок підприємства обумовлюється технологічними процесами, розміщенням устаткування, номенклатурою будівельних виробів, рельєфом місцевості, природними умовами майданчика будівництва, сезонністю функціонування підприємства, вимогами діючих нормативних документів по проектуванню й приналежністю підприємства й організації.

Об'ємно-планувальний розв'язок даного підприємства забезпечує: зручність для відвідувачів і персоналу; функціональний взаємозв'язок приміщень із урахуванням вимог потоковості технологічного процесу.

У групу приміщень для відвідувачів входять:

- Зали з роздавальними;
- торговельний зал буфету;
- вестибюль із гардеробом, туалетами й умивальниками.

Площу розраховують за формулою:

$$S = p \cdot s, \quad (1.48)$$

де p – місткість залу, місць

s – площа на одне місце в залі, м^2 (приймається за СНиПом)

Площа залу ресторану: $S = 110 \cdot 2,27 = 249,7 \text{ м}^2$

Приймаємо площі для наступних приміщень:

- вестибюля (включаючи гардероб, санвузли) – 73,3 м^2 ;
- буфета – 18,7 м^2 ;
- приміщення завідуючого виробництвом – 16,3 м^2 ;
- кабінет директора з конторою – 21,9 м^2 ;
- білизняна – 6,1 м^2 ;
- мийна столового посуду – 26,4 м^2
- сервізна – 9,9 м^2 ;
- мийна кухонного посуду – 8,5 м^2 ;
- гардероб персоналу – 37,4 м^2 ;
- електрощитова – 5,9 м^2 ;
- венткамера – 5,1 м^2 ;
- тепловий пункт – 8,2 м^2 .

У мийній столового посуду встановлюємо посудомийну машину МПУ – 700, продуктивністю 720 тар/година (1865x664x1500мм). Додатково до машини в мийній столового посуду встановлюють мийні ванни – одну для миття склянок, іншу – для приладів, а також стіл попереднього очищення посуду. На випадок виходу машини з ладу встановлюють, крім того, ще мийні ванни й водонагрівач.

Для зберігання посуду передбачають шафи

Режим миття кухонного посуду наступний: посуд звільняємо від залишків, знежирюємо теплою водою (45 – 50 ос) з додаванням мийних засобів, обполіскуємо й висушуємо на полицях. Казани миємо щіткою теплою водою, дерев'яний реманент після миття теплою водою обробляємо гарячою водою. Сита, кондитерські мішки старанно промиваємо гарячою водою, споліскуємо, кип'ятимо в плинні 15 хвилин. Підноси в торговельній залі промиваємо гарячою водою з додаванням мийних засобів. У мийній підбираємо устаткування для миття посуду і його зберігання – це мийні ванни, стелаж, стіл підсобний, бак для відходів.

При проектуванні підприємства була використана поздовжня одностороння схема об'ємно-планувального розв'язку. При цій схемі приміщення для відвідувачів розміщені уздовж головного фасаду будинку, а виробничі приміщення – уздовж другого фасаду. При такій схемі вийшов прямокутний план. Зали з роздавальної примикають до овочевого, м'ясо-рибного, гарячого й холодного цехів, мийної столового посуду. Роздавальна безпосередньо примикає до сервізної та виходить до зали для споживачів. Вони суміжні між собою й примикають до мийної кухонного посуду. Мийна кухонного посуду має зручний зв'язок з іншими виробничими цехами й камерою харчових відходів. Дана планувальна схема дозволить чітко й просто організувати рух відвідувачів, персоналу й доставку сировини й готової продукції, при цьому запобігають ся зустрічні потоки.

Складські приміщення розміщено одним блоком біля завантажувальної з боку господарської зони підприємства.. Завантажувальна оснащена вагами й засобами механізації для розвантаження. Охолоджувана комора розташована в північній частині будинку. Приміщення прямокутної форми. Двері відкриваються назовні в коридор.

Комора сухих продуктів розміщена безпосередньо біля завантажувальної. Приміщення сухе, добре вентильоване.

Адміністративно-побутові приміщення спроектовані окремим блоком, підходи до них не перетинаються із виробничими й складськими приміщеннями. Але разом з тим вони мають зручний взаємозв'язок з усіма виробничими й складськими приміщеннями. Окремо був спроектований вихід для адміністрації й окремо для персоналу.

Зал для відвідувачів – основне приміщення. Його місткість, швидкість обслуговування відвідувачів визначають пропускну здатністю підприємства й у такий спосіб впливають на його рентабельність. Зала має прямокутну форму. Зала розташована з фасадної сторони будівлі й має орієнтацію на південь-захід і південний схід. Зала має двостороннє освітлення. Вона зручно пов'язана із приміщеннями вхідного вузла, роздавальної.

Склад і розміщення технічних приміщень визначається прийнятими видами санітарно-технічних обладнань, системами енергозбереження. Вентиляційне відділення має безпосередній зв'язок з вентиляційними комунікаціями. Для технічних приміщень передбачаємо самостійний вхід з вулиці (господарського двору).

Компонування приміщень починалося зі складання загальної схеми технологічного процесу, що відображає функціональний зв'язок між окремими групами приміщень проектного підприємства. При компонуванні приміщень було враховано, що між деякими з них існує зв'язок, що вимагає безпосереднього сполучення приміщень, наприклад, гарячого й холодного цеху – з мийною кухонного посуду, роздавальної – з мийною столового посуду, а між іншими зв'язок може здійснюватися за допомогою коридорів.

Різні стадії технологічного процесу були розмежовані в просторі згідно з технологічними вимогами й санітарно-гігієнічним. Створення ж укрупнених груп функціонально родинних приміщень дозволило найбільш доцільно розмістити технологічне устаткування, заощадити виробничі площі й підвищити рентабельність основних фондів.

При компонуванні приміщень були враховані фактори, що визначають умови, у яких працюючим має бути зручно здійснювати виробничі функції: мікроклімат приміщення, світловий режим, акустичний режим, просторові параметри.

Окремі групи приміщень з'єднуються за допомогою коридорів. Ширина коридорів була визначена, виходячи з їхнього функціонального призначення з урахуванням забезпечення евакуації людей при виникненні пожежі, так, ширина виробничих, складських і адміністративно-побутових коридорів була прийнята 1,3 м.

Ширина основних проходів між спинками стільців передбачена – 1,2 м., додаткових проходів – 0,9 м.

Ширина проходів у коморах повинна становити: основного – 1,2 м, додаткового – 0,7 м.

Таблиця 3.42 - Види та норми площі приміщень, що передбачені в ресторані 1-ої категорії на 110 місць

| № | Вид приміщення | Площа а м ² | Призначення |
|----|-------------------------------------|------------------------|--|
| 1 | Вестибюль | 73,3 | Приміщення, де розміщується вхід, туалетні кімнати. |
| 2 | Аванзал | | Призначене для організації очікування клієнтів на вільне місце, ознайомлення із рестораном. |
| 3 | Гардероб | | Призначений для зберігання верхнього одягу відвідувачів ресторану |
| 4 | Торгівельна зала | 249,7 | Основне приміщення ресторану, де відвідувачі споживають їжу та користуються додатковими послугами. |
| 5 | Приміщення для офіціантів | 6,6 | У приміщенні для офіціантів створюються умови для їхнього відпочинку, приймання їжі, особистої підготовки до роботи. |
| 6 | Буфет | 18,7 | Призначений для відпускання напоїв, фруктів, кондитерських і тютюнових виробів. |
| 7 | Гарячий цех | 37,5 | Призначений для теплової обробки та приготування напівфабрикатів із заготівельних цехів, а також бульйонів, супів, гарнірів, соусів, борошняних страв. |
| 8 | Холодний цех | 20,4 | Призначений для приготування та порціонування страв, що не потребують теплової обробки (холодних закусок, холодних страв, солодких страв). |
| 9 | Приміщення для різки хліба | 7,5 | Призначене для зберігання і відпуску хлібобулочних виробів. |
| 10 | М'ясо-рибний цех | 27 | Призначений для обробки та виробництва напівфабрикатів з м'яса, риби, птиці, субпродуктів. |
| 11 | Овочевий цех | 16 | Призначений для обробки та виробництва напівфабрикатів з овочів, фруктів, зелені. |
| 12 | Приміщення завідуючого виробництвом | 16,3 | Призначене для організації робочого місця керуючого виробництвом у закладі. |
| 13 | Мийна столового посуду | 26,4 | Призначена для миття посуду і приладів, якими користуються відвідувачі. |
| 14 | Сервізна | 9,9 | Призначене для зберігання та видачі офіціантам столового посуду. |
| 15 | Мийна кухонного посуду | 8,8 | Призначена для миття посуду і приладів, якими користуються робітники цехів при виготовленні продукції. |
| 16 | Роздавальна | 24,2 | Призначена для зв'язку доготівельних цехів, |

| | | | |
|----|--|------|---|
| | | | сервізної, мийки столового посуду, буфету. В ній виконується зберігання та відпускання готової продукції. |
| | Охолоджувальні камери для зберігання: | | Призначені для приймання та зберігання швидкопсувної сировини, що потребує низькотемпературних умов. |
| 17 | Молочних продуктів, жирів, гастрономії | 2,25 | |
| 18 | М'яса, риби | 2,1 | |
| 19 | Фруктів та ягід | 2.25 | |
| 20 | Харчових відходів | 8 | |
| 21 | Комора сухих продуктів | 6 | Призначена для зберігання продуктів, вологість яких не перевищує 20%. |
| 22 | Комора овочів, солінь | 9 | Призначена для зберігання овочів, солінь, квашень. |
| 23 | Комора винно-горілчаних виробів | 5 | Призначена для зберігання алкогольних напоїв. |
| 24 | Комора та мийна тари | 11 | Призначена для миття та зберігання оборотної тари. |
| 25 | Комора інвентаря | 6 | Призначена для зберігання інвентарю, використовуваного робітниками в процесі приготування продукції. |
| 26 | Завантажувальна | 18,8 | Призначена для прийому, зважування, перевірки сировини, що надходить у заклад. |
| 27 | Кабінет директора | 21,9 | Призначене для організації робочого місця директора закладу. |
| 28 | Контора | | Призначена для організації праці адміністративного персоналу. |
| 29 | Приміщення для персоналу | 6 | Призначене для відпочинку персоналу закладу. |
| 30 | Гардероб для персоналу | 37,4 | Призначене для перевдягання та зберігання речей персоналу закладу. |
| 31 | Білизняна | 6,1 | Призначена для зберігання столової білизни (скатертин, серветок). |
| 32 | Електрощитова | 5,9 | Для розміщення електричного щита. |
| 33 | Вентиляційна | 5,1 | Для розміщення обладнання обробки та переміщення повітря. |

| | | | |
|----|------------|-----|--|
| 34 | Теплопункт | 8,2 | Для розміщення обладнання управління температурним контролем |
| 35 | Коридори | 140 | |
| | Всього | 844 | |

Розділ 4 Технохімічний та мікробіологічний контроль виробництва

Метою технохімічного і мікробіологічного контролю виробництва є визначення параметрів процесу та сировини, напівфабрикату, готового продукту, а також мікробіологічних показників та порівняння їх з нормативними значеннями. Серед задач технохімічного і мікробіологічного контролю виробництва – дотримання вимог до якості сировини і матеріалів, дотримання технології, контроль якості готової продукції.

Якість харчових продуктів, у тому числі і консервованих овочів, визначають кількома методами: органолептичним, фізичним, біохімічним і мікробіологічним. Визначаючи якість консервів, необхідно встановити відповідність їх основних властивостей вимогам діючих стандартів і технічних умов на даний вид продукції.

Точність результатів досліджень залежить від правильності відбирання середньої проби, точності виконання аналізу та кваліфікації виконавця аналізу.

Таким чином, щоб одержати точні дані, слід суворо дотримуватися всіх умов дослідження. Тільки на основі проведеної органолептичної оцінки консервів і даних лабораторних аналізів (фізичних, біохімічних і мікробіологічних) можна робити висновок про доброякісність продукції, її відповідність умовам стандарту

Кожна партія продукту, що виробляється повинна бути перевірена відділом технічного контролю (лабораторією) підприємства-виробника у відповідності до діючих технічних умов і оформлена посвідченням про якість, в якому вказують:

- номер посвідчення;
- дату виробництва продукту з моменту закінчення технологічного процесу;
- найменування або номер заводу-виробника;
- повне найменування продукту та номер партії;
- кількість місць та масу нетто;
- данні результатів аналізу на вміст вологи, лактози, жиру, розчинності та кислотності;
- позначення діючих технічних умов;
- дата кінцевого терміну реалізації.

Головними завданнями технохімічного контролю є: запобігання виробництва та випуску підприємством продукції, яка не відповідає нормативно-технічній документації; закріплення технологічної дисципліни та підвищення відповідальності всіх ланок виробництва за якість продукції, що випускається, здійснення заходів щодо раціонального використання матеріальних ресурсів, постійному збільшенню на цій основі випуску продукції із 1 т

сировини при менших затратах матеріальних, трудових, фінансових та енергетичних ресурсів.

Розділ 5 Моделювання процесу надання послуг

Структуризацію сервісно-виробничого процесу проводять за допомогою схеми технологічного процесу закладу ресторанного господарства, за допомогою якої визначають послідовності етапів процесу виробництва продукції та надання послуг у проєктованому закладі, а також об'ємно-планувальних рішень для їх забезпечення (приклад на рис. 2.5). Для закладу з повним технологічним циклом він складається з наступних стадій:

- визначення обсягу добового попиту на продукцію згідно концептуальних засад діяльності закладу;
- розробка виробничої програми;
- формування сировинних запасів і предметів матеріально-технічного забезпечення;
- виробництво і реалізація кулінарної та кондитерської продукції;
- організація споживання ресторанного продукту.

Визначення структури закладу ресторанного господарства здійснюється на підставі прийнятих рішень з урахуванням:

- типу, класу закладу ресторанного господарства;
- номенклатури послуг, що пропонуються споживачам;
- обраних видів, методів, форм та техніки обслуговування споживачів;
- санітарно-гігієнічних та технологічних вимог до зв'язків між окремими функціональними зонами: складськими, виробничими, технічними, адміністративно-побутовими і обслуговування.

Визначення складу приміщень для здійснення процесу обслуговування (організація споживання продукції і послуг, реалізація кулінарної продукції і дозвілля, надання інформаційно-консультативних та інших послуг)

Вестибюль: слугує для входу відвідувачів до закладу. Тут передбачається розміщення гардеробу, санвузлів для відвідувачів та сходів, у разі вибору багатоповерхового об'ємно-планувального рішення.

Аванзал: призначений для збору груп гостей, зустрічі відвідувачів метрдотелем або хазяйкою залу (хостес), прийняття замовлень на бенкети, інші заходи. Переважно він є перехідним, до торговельної зали приміщенням. Інколи, за браком відокремленого приміщення, його організують за рахунок частки торговельної зали, відгороджуючи декоративним елементами, диванами тощо. Аванзал може бути обладнаний аудіо та відеотехнікою, телефонним зв'язком.

Гардероб: відгороджене приміщення (зона) із декоративно-зйомним (легкі конструкції з металу або дерева) або стаціонарне (перегородка) огороженням. Перед гардеробом встановлюються бенкетки для відвідувачів.

Санвузли: При вирішенні стилістики санвузлів бажано витримувати загальну концепцію закладу. Управління освітленням та системою витяжної вентиляції комбінується для одночасного вмикання.

Дизайнерські рішення в оформленні приміщень санвузлів можуть включати в себе використання предметів образотворчого мистецтва, копій картин, листівок, плакатів, аматорських фотографій, декоративні вази (в тому числі напільні), вази з композиціями із живих квітів, букетами квітів, кімнатними рослинами тощо.

Тамбури санвузлів слугують перехідними зонами між власне санвузлами та іншими приміщеннями для відвідувачів.

Туалетна кімната – проектується в закладах з обслуговуванням офіціантами у шлюзах вбиралень. В інших закладах (швидкого обслуговування, лікувально-профілактичного та оздоровчого спрямування, їдальнях при навчальних закладах тощо) у вестибулях або окремих приміщеннях для відвідувачів слід передбачати додатково по одному умивальнику на кожні 50 місць в залах, в закусочних без вестибулів умивальники дозволяється встановлювати в залі.

Розділ 6 Енергетичне та матеріально-ресурсне забезпечення

6.1. Визначення видів енергії та матеріальних ресурсів, які необхідні для забезпечення виробництва продукції. Характеристика джерел електрозабезпечення

Раціональне й економне використання матеріально-технічних і трудових ресурсів ресторанів, спрямоване на зниження рівня витрат, дозволяє підвищити ефективність виробництва в цілому без додаткових вкладень. Саме тому вирішення цього питання є одним із найважливіших завдань менеджменту ресторанного бізнесу. Раціональне використання матеріально-технічних і трудових ресурсів - це сукупність заходів, методів, факторів і принципів, які забезпечують зниження витрат на одиницю ресторанної продукції.

6.2. Визначення та обґрунтування заходів щодо підвищення ефективності енергоспоживання

Заходи щодо економного використання матеріально-технічних і трудових ресурсів підприємств ресторанного бізнесу можна поділити на виробничо-технічні й організаційно-економічні

Віднесене до виробничо-технічних заходів, застосування ресурсозберігаючих технологій включає ряд факторів, які сприяють зниженню витрат на одиницю виготовленої продукції. Застосування ресурсозберігаючих технологій забезпечує економне використання матеріально-технічних і трудових ресурсів і виступає запорукою досягнення цілей підприємств ресторанного бізнесу.



Таблиця 5.1 - Заходи щодо раціонального використання матеріально-технічних і трудових ресурсів у ресторанах



Таблиця 5.2 - Фактори раціонального використання матеріально-технічних і трудових ресурсів

Розділ 7 Охорона праці

7.1 Організація охорони праці і навколишнього середовища підприємства ресторанного господарства.

Охорона праці — комплекс заходів з техніки безпеки, виробничої санітарії та гігієни, протипожежної техніки. Здійснення цих заходів у ресторанах забезпечує створення безпечних умов роботи на всіх ділянках виробництва на науково — гігієнічної та технічній основі.

У закладі ресторанного господарства має регулярно проводитися інструктажі. Ввідний інструктаж проводять кожного разу для тих людей, які вперше у даному закладі. На даному інструктажі знайомлять із закладом, розповідають про організацію роботи, техніку безпеки, зарплату, режим роботи тощо. На робочому місці проводять первинний інструктаж, при якому знайомлять зі специфікою роботи на даному місці, технікою безпеки, організацією роботи. Проводять також повторний інструктаж 2 рази на рік, та цільовий інструктаж, що проводиться при переміщенні працівника з одного робочого місця на інше.

Всі працівники закладу харчування мають проходити медогляд і мати особові медичні книжки. Медогляд проводиться як при влаштуванні на роботу (попередній медогляд) так і під час роботи (періодичний медогляд).

Тільки пройшовши ввідний інструктаж і медогляд, ознайомившись з правилами і особливостями роботи в закладі працівники допускаються до роботи. Інструктажі складає інженер з охорони праці, інструктовані особи розписуються після проходження інструктажу.

Для безпеки процесів готування їжі та обслуговування споживачів офіціанти та бармени повинні дотримуватися певних вимог охорони праці та техніки безпеки:

- дотримуватися порядок і черговість отримання готових страв з кухні при обслуговуванні споживачів;
- ставити страви на піднос тільки в один ряд;
- не носити столові прилади (ножі, виделки) у руках вістрям вперед, а використовувати для цього тарілку або піднос;
- відкривати пляшки тільки штопором або ключем;
- не заколювати одяг шпильками;
- не тримати в кишенях предмети які б'ються і гострі;
- регулярно перевіряти стан електричних апаратів і механізмів, приділяючи особливу увагу вмикачам, шнурам та розеткам.

Проведення інструктажів з охорони праці в даному ресторані включає в себе ознайомлення працівників з наявними небезпечними або шкідливими виробничими факторами, вивчення вимог охорони праці, що містяться в локальних нормативних актах організації, інструкціях з охорони праці, технічної,

експлуатаційної документації, а також застосування безпечних методів і прийомів виконання робіт.

Інструктаж з охорони праці завершується усною перевіркою придбаних працівником знань і навичок безпечних прийомів роботи особою, яка проводила інструктаж.

Проведення всіх видів інструктажів реєструється у відповідних журналах проведення інструктажів (в встановлених випадках - у наряді-допуску на виконання робіт) із зазначенням підпису інструктували та підписи особи, яка інструктує, а також дати проведення інструктажу.

Також в ресторані розроблені посадові інструкції з охорони праці для працівників за професіями: менеджер, офіціант, кухар, бармен і т.д.

Посадові інструкції містять наступні розділи:

1. загальні вимоги безпеки;
2. вимоги безпеки перед початком роботи;
3. вимоги безпеки під час роботи;
4. вимоги безпеки в аварійних ситуаціях;
5. вимоги безпеки після закінчення роботи.

7.2. Заходи щодо вибухо- і пожежної безпеки на підприємстві галузі

Пожежна безпека входить в комплекс заходів з охорони праці, і організаційна робота в цій сфері на об'єктах господарювання включає широкий спектр заходів, а саме:

- створення умов для безпечної праці;
- мінімізації ризику виникнення пожеж;
- своєчасне і повноцінне забезпечення технічними засобами для запобігання займання та усунення самих пожеж та їх наслідків;
- контроль дотримання протипожежних вимог і норм законодавства;
- розробка і впровадження регламентів по гасінню пожеж, евакуації та порятунку з місць пожежі й задимлення людей і майна (матеріальних цінностей);
- внутрішнє і зовнішнє навчання співробітників.

У разі, якщо підприємство орендує площі в іншій особі, сторони повинні в письмовій формі домовитися про те, хто з них і на яких умовах здійснює ці роботи.

Встановлений режим включає порядки з описом місць спеціального призначення та правила їх користування та утримання, наприклад:

- евакуаційних шляхів;
- місць для паління;
- місць складування продукції та сировини;
- стоянки транспорту.

Також встановлюється порядок роботи та технічного обслуговування:

- вентиляційного устаткування;
- засобів пожежогасіння і захисту від загорянь;
- нагрівальних приладів;
- електрообладнання.

Розробляються і впроваджуються правила роботи з відкритим вогнем і горючими матеріалами. Створюються графіки проходження інструктажів з пожежної безпеки співробітників, а також порядок і терміни перевірок знань пожежно-технічного мінімуму, в тому числі, тих працівників, які відповідальні за цю ділянку роботи на підприємстві. При цьому можуть передбачатися внутрішні лекції, семінари, тренінги та практичні заняття на підприємстві, а також зовнішні — на базі спеціалізованих навчальних центрів з професійними викладачами.

Важливою складовою протипожежного режиму на будь-якому об'єкті є розробка і впровадження порядку дій при виникненні пожежі. Неодмінно має бути план евакуації, описано, як повинні відключатися електроустановки, що і в якій послідовності необхідно робити співробітникам.

Відповідно, для кожного об'єкта, кожного приміщення (крім коридорів, санвузлів, басейнів і подібних приміщень), окремих видів робіт складаються інструкції, за якими повинен працювати персонал, залучений на певних ділянках і в виконанні окремих видів робіт. За інструкціями проводиться інструктаж персоналу з подальшим контролем знань.

Найкращий спосіб усунення недоліків в системі пожежної безпеки на підприємстві — вести ретельну протипожежну роботу відповідно до вимог чинного законодавства і регулярно проводити для співробітників навчання та інструктажі.

Розділ 8 Оцінка екологічної безпеки

Правовий порядок здійснення господарської діяльності в Україні ґрунтується на обов'язковому дотриманні принципу легітимності її здійснення. Основою цього принципу є безумовне виконання суб'єктом господарювання обов'язків – не завдавати шкоди навколишньому середовищу та не порушувати права та законні інтереси громадян і їх об'єднань, інших суб'єктів господарювання, установ, організацій та органів місцевого самоврядування і держави.

Екологічна безпека – це стан навколишнього природного середовища, при якому забезпечується попередження погіршення екологічної обстановки та виникнення небезпеки для здоров'я населення. Дотримання такого стану забезпечується державою шляхом запровадження широкого комплексу взаємопов'язаних економічних, технічних, організаційних, державно-правових та інших заходів, направлених на реалізацію екологічних прав громадян України.

Одним із найголовніших заходів забезпечення екологічної безпеки – є здійснення державного контролю за її дотриманням юридичними та фізичними особами. І це не дивно, оскільки майже будь-яка господарська діяльність здатна, в тій чи іншій мірі, нанести шкоду навколишньому природному середовищу чи здоров'ю населення, яке проживає в районі провадження діяльності.

Комплекс характеристик і показників екологічної безпеки промислового підприємства повинно забезпечувати наступні пункти:

- 1) оцінка рівня безпеки підприємства в умовах нормальної експлуатації;
- 2) прогноз рівня безпеки в умовах модернізації підприємства або зміни його структури;
- 3) оцінка ресурсоспоживання підприємства;
- 4) оцінка ймовірності аварій і небезпеки в аварійних умовах;
- 5) безпека підприємства може бути описана наступними групами показників;
 - 6) фактичні і умовні, які характеризують шкідливий вплив підприємства (об'єми фактичних і умовних викидів і скидів забруднюючих речовин, вивезення відходів, рівнів шкідливих фізичних дій, розраховані і фактичні поля середніх і максимальних концентрацій шкідливих речовин в різних середовищах);
 - 7) ресурсоспоживання та ресурсний баланс підприємства (потреба кисню, водоспоживання виробництва та споживання електроенергії);
 - 8) характеристики території на яку впливає підприємство (щільність населення, структура біоценозів, цінність території);
 - 9) технічний стан підприємства;
 - 10) комплексні показники, які характеризують екологічну безпеку підприємства;

11) еколого-економічні показники, які відображають кошторисний аспект екологічної безпеки.

Оцінка безпеки підприємства здійснюється на основі технічної документації підприємства (показники четвертої та частково другої груп); екологічної документації підприємства (показники першої, частково другої, третьої, п'ятої та шостої груп); фінансової документації підприємства (частина показників шостої групи); відомості про район розташування підприємства (показники третьої групи); відповідних методик розрахунків комплексних екологічних і еколого-економічних показників (п'ята та шоста група).

Розділ 9. Техніко-економічні показники

Аналіз та розрахунки показників економічної ефективності роботи підприємства ресторанного господарства

Розрахунок інвестиційних витрат проєкту

Розрахунок вартості будівництва

Попередню вартість будівництва розраховують за укрупненими показниками вартості будівельних робіт:

$$V_{\text{буд}} = S_{\text{буд}} * C_{\text{буд}} = 844 * 19409 = 16381,196 \text{ тис.грн}$$

де $S_{\text{буд}}$ – площа будівлі, м^2 ,

$C_{\text{буд}}$ – питома вартість будівлі, $\text{грн}/\text{м}^2$.

Питому вартість 1 м^2 будівельних робіт визначаємо за ринковими цінами станом на 01 січня 2023 року, які склалися в Одеській області.

Розрахунок вартості виробничого обладнання

Кількість виробничого обладнання визначається відповідно до виробничої програми підприємства. Вартість визначається за прайс-листами виробників обладнання. Кошторисна вартість розраховується з урахуванням витрат на доставку і проведення налагоджувальних робіт, які складають 10% від вартості обладнання.

Таблиця 9.1. Розрахунок вартості виробничого обладнання

| № | Найменування | Марка | Кількість, шт. | Вартість одиниці, грн. | Кошторисна вартість, тис. грн. |
|----|------------------------------------|-------------------|----------------|------------------------|--------------------------------|
| 1 | М'ясорубка | Sirman TC-12E | 1 | 28000 | 30800 |
| 2 | Фаршемішалка | Sirman IP 50 M 07 | 1 | 97000 | 106700 |
| 3 | Рибоочисна машина | PO-1 | 1 | 10000 | 11000 |
| 4 | Тендерайзер | Drake Men | 1 | 21000 | 23100 |
| 5 | Низькотемпературна холодильна шафа | POLAIR CB105-S | 1 | 32000 | 35200 |
| 6 | Холодильна шафа | ID 210 | 1 | 49000 | 53900 |
| 7 | Холодильна шафа | POLAIR CV110-S | 1 | 42600 | 46860 |
| 8 | Стіл для обробки м'яса | СПР-ОМ1 | 1 | 16000 | 17600 |
| 9 | Стіл для обробки риби | СПР-ОР1 | 1 | 16000 | 17600 |
| 10 | Стіл виробничий | СП | 1 | 3000 | 3300 |
| 11 | Стіл малої механізації | СПММ-1500 | 1 | 3500 | 3850 |
| 12 | Мийна ванна | ВМ-2 | 3 | 3000 | 9900 |
| 13 | Стелаж виробничий | СтН1.8-6-3 | 4 | 2600 | 11440 |
| 14 | Раковина для миття рук | РР | 3 | 1200 | 3960 |
| 15 | Бак для збору відходів | БО-50 | 5 | 500 | 2750 |
| 16 | Картоплеочисна машина | МОК-150М | 1 | 34000 | 37400 |
| 17 | Овочерізальна машина | GGM Gastro GEN5 | 1 | 25600 | 28160 |

| | | | | | |
|----|---|----------------------------|----|--------|---------|
| 18 | Холодильна шафа | Технолохолод ШХС(Д)-1,8 | 1 | 82000 | 90200 |
| 19 | Стіл виробничий для обробки фруктів та ягід | СПЛ | 1 | 3000 | 3300 |
| 20 | Стіл виробничий для доочистки картоплі та цибулевих | СПК | 1 | 3000 | 3300 |
| 21 | Стіл виробничий для обробки овочів та зелені | СПСМ-2 | 6 | 3000 | 19800 |
| 22 | Мийна ванна | ВМ-2В | 2 | 3000 | 6600 |
| 23 | Плита електрична | ПЭ-0,51 | 2 | 9000 | 19800 |
| 24 | Шафа жарильна | ШЖЭ-0,4 | 1 | 28000 | 30800 |
| 25 | Фритюрниця електрична | ФЭСМ-20 | 1 | 6000 | 6600 |
| 26 | Апарат для пригот. | АЧК-1 | 1 | 5400 | 5940 |
| 27 | Шафа пекарна електрична | ШПЭСМ-3 | 1 | 23000 | 25300 |
| 28 | Стелаж кондитерський пересувний | СПЖ-2 | 1 | 9000 | 9900 |
| 29 | Котел варильний електричний | КЭ – 100 | 1 | 56600 | 62260 |
| 30 | Тістомісильник спіральний | GAM S 40 | 1 | 73100 | 80410 |
| 31 | Вставка секційна | В-100 | 1 | 600 | 660 |
| 32 | Холодильна шафа | ШХ – 0,4 М | 1 | 4000 | 4400 |
| 33 | Слайсер | «Lusso» | 1 | 8300 | 9130 |
| 34 | Хліборізка | Losamet | 1 | 6500 | 7150 |
| 35 | Стіл виробничий | СП-1200 | 1 | 3000 | 3300 |
| 36 | Шафа для хліба | ШХ-1 | 1 | 4000 | 4400 |
| 37 | Стіл з охолоджуваною шафою й гіркою | СОЭСМ – 3 | 1 | 31000 | 34100 |
| 38 | Стіл виробничий | СПСМ – 2 | 2 | 3000 | 6600 |
| 39 | Середньотемпера-турна камера | Поркка | 3 | 70000 | 231000 |
| 40 | Підтоварник | ПТ-1 | 4 | 3500 | 15400 |
| 41 | Підтоварник | ПТ-2А | 10 | 2000 | 22000 |
| 42 | Ваги товарні | РП200ШВ | 1 | 14200 | 15620 |
| 43 | Візок вантажний | ТГ-80 | 2 | 9000 | 30800 |
| 44 | Стелаж для напоїв | СЖ-1 | 2 | 4800 | 10560 |
| 45 | Посудомийна машина | МПУ-700 | 1 | 128600 | 141460 |
| 46 | Ванна мийна | ВМ-1 | 5 | 3000 | 16500 |
| 47 | Стіл попереднього очищення посуду | СЗ | 1 | 3500 | 3850 |
| 48 | Шафа для зберігання посуду | ШП-1 | 1 | 10800 | 11880 |
| 49 | Стіл підсобний | СП-1 | 1 | 3000 | 3300 |
| | Всього | | | | 1349040 |

Розрахунок вартості інших видів основних виробничих фондів

Для забезпечення ефективної роботи підприємства воно крім виробничого обладнання має бути забезпечене іншими видами основних виробничих фондів, а саме: транспортними засобами; інструментами, приладами, інвентарем (меблі); іншими основними засоби.

Таблиця 9.2. Розрахунок вартості інших видів основних виробничих фондів

| № | Найменування | Базова одиниця розрахунку | Загальна вартість виробничого обладнання, тис. грн. | Загальна вартість, тис. грн. |
|---|--|---------------------------|---|------------------------------|
| 1 | Інструменти, прилади, інвентар (меблі) | 40 | 1349040 | 53961,600 |
| 2 | Інші основні засоби | 20 | 1349040 | 26980,800 |

Розрахунок вартості створення запасу сировини і товарів

Для відкриття ресторану 1-го класу і забезпечення його безперебійної роботи заплануємо створення стратегічного запасу сировини і товарів на 5 днів роботи, враховуючи торгівельну націнку, яка визначається відповідно до класу закладу – 125%. (Складаємо розрахунки таблиці 9.4. «Розрахунок валового товарообігу підприємства», де визначається вартість сировини і товарів на один день роботи закладу ресторанного господарства). Розраховане значення витрат вносимо до таблиці 9.3.

Вартість інших інвестиційних витрат, що не включені в попередні пункти, приймемо умовно на рівні 200 тис. грн.

Розрахунок загальної вартості інвестиційних витрат

Загальна вартість інвестиційних витрат, розрахованих в попередніх пунктах наведена в таблиці 9.3.

Таблиця 9.3. Кошторис інвестиційних витрат

| Інвестиційні витрати | Вартість, тис.грн. |
|--|--------------------|
| Вартість будівництва | 16381,196 |
| Вартість кухонного обладнання | 1349,04 |
| Вартість меблів для залів підприємства | 53961,6 |
| Вартість інших основних засобів | 26980,8 |
| Вартість створення запасу сировини і товарів | 1954,871 |
| Інші інвестиційні витрати | 200 |
| Загальна вартість | 100827,507 |

Планування операційних доходів закладу ресторанного господарства

Основними операційними доходами закладу ресторанного господарства є доходи від реалізації продукції та товарів.

Реалізацією товарів (товарооборотом) визначають будь-які операції, що здійснюються згідно з договором купівлі продажу, міни, поставки та іншими цивільно-правовими договорами, які передбачають передачу права власності на такі товари за плату або компенсацію, незалежно від строків їх надання, а також операції з безоплатним наданням товарів.

Основними операційними доходами закладу ресторанного господарства є доходи від реалізації продукції та товарів. Товарооборот закладу ресторанного господарства складається з двох основних компонентів:

1. Реалізація продукції власного виробництва;
2. Реалізація закупних товарів.

До продукції власного виробництва відносять харчові продукти та напівфабрикати, які виготовлені закладом ресторанного господарства чи зазнали будь-яку обробку на ньому. До закупних товарів відносять товари, що куплені закладом ресторанного господарства для подальшого перепродажу споживачам без кулінарної обробки у закладі.

Розрахунок валового товарообігу представлено у таблиці 9.5.

Таблиця 9.5. Розрахунок валового товарообігу ресторану за рік

| Показники | Сума | | Питома вага, % |
|-------------------------------------|---------------------------|------------------|----------------|
| | у розрахунку на день, грн | за рік, тис.грн. | |
| Валовий товарообіг | 1407507,26 | 506702,61 | 100 |
| -по продукції власного виробництва | 444554,53 | 160039,63 | 31,58 |
| -по закупних товарах | 962952,7 | 346662,98 | 68,42 |
| Собівартість реалізованої продукції | 390974,24 | 140750,73 | X |

Планування операційних витрат закладу ресторанного господарства

Під операційними витратами розуміються виражені в грошовій формі витрати різних видів ресурсів на здійснення операційної діяльності. На основі групування витрат за статтями калькуляції розраховують собівартості готових виробів, напівфабрикатів, а також обчислюють витрати за місцями їх виникнення.

Підприємство самостійно встановлює перелік і склад статей калькулювання виробничої собівартості продукції (робіт, послуг) з урахуванням галузевої приналежності, продукції, технологічного процесу та методу планування витрат на підприємстві.

Таблиця 9.4. Розрахунок валового товарообігу закладу ресторанного господарства за день

| № | Сировина й продукти | Одиниця вимірювання | Кількість | Ціна постачальника, грн | Вартість сировини грн | Торгова націнка | | Вартість сировини з націнкою, грн | ПДВ | | Товарообіг грн |
|--------------------------------|-------------------------------|---------------------|-----------|-------------------------|--------------------------|-----------------|---------|-----------------------------------|-----|--------|-------------------|
| | | | | | | % | грн | | % | грн | |
| Продукція власного виробництва | | | | | | | | | | | |
| 1 | Оселедець | кг | 27,94 | 100 | 2794,0 | 200 | 5588,0 | 8382,0 | 20 | 1676,4 | 10058,4 |
| 2 | Лосось (солений) | кг | 3,7 | 650 | 2405,0 | 200 | 4810,0 | 7215,0 | 20 | 1443,0 | 8658,0 |
| 3 | Лосось (філе) | кг | 5,7 | 245 | 1396,5 | 200 | 2793,0 | 4189,5 | 20 | 837,9 | 5027,4 |
| 4 | Рибні харчові відходи | кг | 3,1 | 20 | 62,0 | 200 | 124,0 | 186,0 | 20 | 37,2 | 223,2 |
| 5 | Яловичина (вирізка) | кг | 27,9 | 280 | 7812,0 | 200 | 15624,0 | 23436,0 | 20 | 4687,2 | 28123,2 |
| 6 | Індичка (потрошена) | кг | 7,52 | 110 | 827,2 | 200 | 1654,4 | 2481,6 | 20 | 496,3 | 2977,9 |
| 7 | Куропатки (потрошені) | кг | 5 | 350 | 1750,0 | 200 | 3500,0 | 5250,0 | 20 | 1050,0 | 6300,0 |
| 8 | Куриця (потрошена) | кг | 42,6 | 80 | 3408,0 | 200 | 6816,0 | 10224,0 | 20 | 2044,8 | 12268,8 |
| 9 | Баранина (котлетне м'ясо) | кг | 15,7 | 80 | 1256,0 | 200 | 2512,0 | 3768,0 | 20 | 753,6 | 4521,6 |
| 10 | Кролик (тазостегнова частина) | кг | 21,5 | 180 | 3870,0 | 200 | 7740,0 | 11610,0 | 20 | 2322,0 | 13932,0 |
| 11 | Качка (потрошена) | кг | 36,7 | 127 | 4660,9 | 200 | 9321,8 | 13982,7 | 20 | 2796,5 | 16779,2 |
| 12 | Телятина (вирізка) | кг | 17,9 | 330 | 5907,0 | 200 | 11814,0 | 17721,0 | 20 | 3544,2 | 21265,2 |
| 13 | Телятина (котлетне м'ясо) | кг | 21,2 | 100 | 2120,0 | 200 | 4240,0 | 6360,0 | 20 | 1272,0 | 7632,0 |
| 14 | Телячі нирки | кг | 66,0 | 70 | 4620,0 | 200 | 9240,0 | 13860,0 | 20 | 2772,0 | 16632,0 |
| 15 | Язик свиний | кг | 11,3 | 78 | 881,4 | 200 | 1762,8 | 2644,2 | 20 | 528,8 | 3173,0 |
| 16 | Печінь яловича | кг | 5,0 | 56 | 280,0 | 200 | 560,0 | 840,0 | 20 | 168,0 | 1008,0 |
| 17 | Телятина (реберця) | кг | 3,7 | 120 | 444,0 | 200 | 888,0 | 1332,0 | 20 | 266,4 | 1598,4 |
| 18 | Мозок яловичий | кг | 6,9 | 55 | 379,5 | 200 | 759,0 | 1138,5 | 20 | 227,7 | 1366,2 |
| 19 | Кістки харчові | кг | 59,8 | 12,5 | 747,5 | 200 | 1495,0 | 2242,5 | 20 | 448,5 | 2691,0 |
| 20 | Цибуля ріпчаста | кг | 34 | 40 | 1360,0 | 200 | 2720,0 | 4080,0 | 20 | 816,0 | 4896,0 |
| 21 | Гарбуз | кг | 15,24 | 26 | 396,2 | 200 | 792,5 | 1188,7 | 20 | 237,7 | 1426,5 |
| 22 | Квасоля молода стручкова | кг | 7,72 | 218 | 1683,0 | 200 | 3365,9 | 5048,9 | 20 | 1009,8 | 6058,7 |

| | | | | | | | | | | | |
|----|----------------------|----|--------|------|--------|-----|---------|---------|----|--------|---------|
| 23 | Огірки | кг | 9,69 | 40 | 387,6 | 200 | 775,2 | 1162,8 | 20 | 232,6 | 1395,4 |
| 24 | Часник | кг | 6,721 | 70 | 470,5 | 200 | 940,9 | 1411,4 | 20 | 282,3 | 1693,7 |
| 25 | Лимон | кг | 7,395 | 49 | 362,4 | 200 | 724,7 | 1087,1 | 20 | 217,4 | 1304,5 |
| 26 | Чилі перець | кг | 1,27 | 284 | 360,7 | 200 | 721,4 | 1082,0 | 20 | 216,4 | 1298,4 |
| 27 | Помідори | кг | 35,46 | 50 | 1773,0 | 200 | 3546,0 | 5319,0 | 20 | 1063,8 | 6382,8 |
| 28 | Печериці | кг | 10,36 | 45 | 466,2 | 200 | 932,4 | 1398,6 | 20 | 279,7 | 1678,3 |
| 29 | Гриби шийтаке сушені | кг | 0,825 | 952 | 785,4 | 200 | 1570,8 | 2356,2 | 20 | 471,2 | 2827,4 |
| 30 | Гриби білі сушені | кг | 5,4575 | 1200 | 6549,0 | 200 | 13098,0 | 19647,0 | 20 | 3929,4 | 23576,4 |
| 31 | Цукіні | кг | 16,4 | 74 | 1213,6 | 200 | 2427,2 | 3640,8 | 20 | 728,2 | 4369,0 |
| 32 | Селера (корінь) | кг | 9,625 | 255 | 2454,4 | 200 | 4908,8 | 7363,1 | 20 | 1472,6 | 8835,8 |
| 33 | Спаржа | кг | 2,4 | 250 | 600,0 | 200 | 1200,0 | 1800,0 | 20 | 360,0 | 2160,0 |
| 34 | Томати черрі | кг | 5 | 250 | 1250,0 | 200 | 2500,0 | 3750,0 | 20 | 750,0 | 4500,0 |
| 35 | Апельсини | кг | 10,1 | 35 | 353,5 | 200 | 707,0 | 1060,5 | 20 | 212,1 | 1272,6 |
| 36 | Ананас | кг | 5,6 | 110 | 616,0 | 200 | 1232,0 | 1848,0 | 20 | 369,6 | 2217,6 |
| 37 | Яблука | кг | 17,175 | 16 | 274,8 | 200 | 549,6 | 824,4 | 20 | 164,9 | 989,3 |
| 38 | Картопля біла | кг | 277,74 | 7 | 1944,2 | 200 | 3888,4 | 5832,5 | 20 | 1166,5 | 6999,0 |
| 39 | Перець солодкий | кг | 15,054 | 60 | 903,2 | 200 | 1806,5 | 2709,7 | 20 | 541,9 | 3251,7 |
| 40 | Цибуля червона | кг | 1,575 | 40 | 63,0 | 200 | 126,0 | 189,0 | 20 | 37,8 | 226,8 |
| 41 | Баклажани | кг | 6,254 | 120 | 750,5 | 200 | 1501,0 | 2251,4 | 20 | 450,3 | 2701,7 |
| 42 | Авокадо | кг | 5,057 | 120 | 606,8 | 200 | 1213,7 | 1820,5 | 20 | 364,1 | 2184,6 |
| 43 | Артишоки | кг | 8,1 | 160 | 1296,0 | 200 | 2592,0 | 3888,0 | 20 | 777,6 | 4665,6 |
| 44 | Імбир свіжий | кг | 0,6 | 250 | 150,0 | 200 | 300,0 | 450,0 | 20 | 90,0 | 540,0 |
| 45 | Хрін | кг | 0,8 | 15 | 12,0 | 200 | 24,0 | 36,0 | 20 | 7,2 | 43,2 |
| 46 | Виноград | кг | 9,89 | 100 | 989,0 | 200 | 1978,0 | 2967,0 | 20 | 593,4 | 3560,4 |
| 47 | Полуниця | кг | 4,28 | 50 | 214,0 | 200 | 428,0 | 642,0 | 20 | 128,4 | 770,4 |
| 48 | Гранат | кг | 12,4 | 400 | 4960,0 | 200 | 9920,0 | 14880,0 | 20 | 2976,0 | 17856,0 |
| 49 | Груша | кг | 4,6 | 70 | 322,0 | 200 | 644,0 | 966,0 | 20 | 193,2 | 1159,2 |
| 50 | Вишня | кг | 15,168 | 45 | 682,6 | 200 | 1365,1 | 2047,7 | 20 | 409,5 | 2457,2 |

| | | | | | | | | | | | |
|----|-------------------------|----|--------|-----|--------|-----|--------|--------|----|--------|--------|
| 51 | Слива | кг | 20,784 | 35 | 727,4 | 200 | 1454,9 | 2182,3 | 20 | 436,5 | 2618,8 |
| 52 | Капуста білокачанна | кг | 4,55 | 17 | 77,4 | 200 | 154,7 | 232,1 | 20 | 46,4 | 278,5 |
| 53 | Морква | кг | 37,01 | 47 | 1739,5 | 200 | 3478,9 | 5218,4 | 20 | 1043,7 | 6262,1 |
| 54 | Буряк | кг | 2,905 | 6 | 17,4 | 200 | 34,9 | 52,3 | 20 | 10,5 | 62,7 |
| 55 | Петрушка (корінь) | кг | 6,705 | 75 | 502,9 | 200 | 1005,8 | 1508,6 | 20 | 301,7 | 1810,4 |
| 56 | Петрушка (зелень) | кг | 3,7331 | 100 | 373,3 | 200 | 746,6 | 1119,9 | 20 | 224,0 | 1343,9 |
| 57 | Кіндза | кг | 0,678 | 321 | 217,6 | 200 | 435,3 | 652,9 | 20 | 130,6 | 783,5 |
| 58 | Цибуля зелена | кг | 3,094 | 100 | 309,4 | 200 | 618,8 | 928,2 | 20 | 185,6 | 1113,8 |
| 59 | Листя салату | кг | 9,415 | 50 | 470,8 | 200 | 941,5 | 1412,3 | 20 | 282,5 | 1694,7 |
| 60 | Щавель | кг | 11,7 | 35 | 409,5 | 200 | 819,0 | 1228,5 | 20 | 245,7 | 1474,2 |
| 61 | Гірчиця | кг | 0,85 | 110 | 93,5 | 200 | 187,0 | 280,5 | 20 | 56,1 | 336,6 |
| 62 | Оцет винний білий | л | 1,619 | 17 | 27,5 | 200 | 55,0 | 82,6 | 20 | 16,5 | 99,1 |
| 63 | Олія рослинна | кг | 6,515 | 50 | 325,8 | 200 | 651,5 | 977,3 | 20 | 195,5 | 1172,7 |
| 64 | Борошно пшеничне | кг | 19,135 | 12 | 229,6 | 200 | 459,2 | 688,9 | 20 | 137,8 | 826,6 |
| 65 | Соус вустерський | л | 0,794 | 533 | 423,2 | 200 | 846,4 | 1269,6 | 20 | 253,9 | 1523,5 |
| 66 | Цукор | кг | 17,725 | 20 | 354,5 | 200 | 709,0 | 1063,5 | 20 | 212,7 | 1276,2 |
| 67 | Лаврове листя | кг | 0,03 | 160 | 4,8 | 200 | 9,6 | 14,4 | 20 | 2,9 | 17,3 |
| 68 | Сіль | кг | 2,447 | 12 | 29,4 | 200 | 58,7 | 88,1 | 20 | 17,6 | 105,7 |
| 69 | Перець чорний мелений | кг | 0,207 | 145 | 30,0 | 200 | 60,0 | 90,0 | 20 | 18,0 | 108,1 |
| 70 | Горіхи волоські (ядра) | кг | 2,25 | 130 | 292,5 | 200 | 585,0 | 877,5 | 20 | 175,5 | 1053,0 |
| 71 | Мед | л | 0,5 | 130 | 65,0 | 200 | 130,0 | 195,0 | 20 | 39,0 | 234,0 |
| 72 | Паста томатна | кг | 2,45 | 80 | 196,0 | 200 | 392,0 | 588,0 | 20 | 117,6 | 705,6 |
| 73 | Соус табаско | кг | 0,84 | 700 | 588,0 | 200 | 1176,0 | 1764,0 | 20 | 352,8 | 2116,8 |
| 74 | Локшина яечна | кг | 9,27 | 190 | 1761,3 | 200 | 3522,6 | 5283,9 | 20 | 1056,8 | 6340,7 |
| 75 | Водорості вакаме (сухі) | кг | 0,495 | 494 | 244,5 | 200 | 489,1 | 733,6 | 20 | 146,7 | 880,3 |
| 76 | Соус устричний | л | 0,561 | 200 | 112,2 | 200 | 224,4 | 336,6 | 20 | 67,3 | 403,9 |
| 77 | Насіння гарбузове | кг | 0,36 | 275 | 99,0 | 200 | 198,0 | 297,0 | 20 | 59,4 | 356,4 |
| 78 | Кмин | кг | 0,08 | 210 | 16,8 | 200 | 33,6 | 50,4 | 20 | 10,1 | 60,5 |

| | | | | | | | | | | | |
|-----|----------------------|----|--------|-----|--------|-----|--------|---------|----|--------|---------|
| 79 | Сухарі пшеничні | кг | 7,55 | 68 | 513,4 | 200 | 1026,8 | 1540,2 | 20 | 308,0 | 1848,2 |
| 80 | Кава чорна | кг | 2,48 | 350 | 868,0 | 200 | 1736,0 | 2604,0 | 20 | 520,8 | 3124,8 |
| 81 | Сироп ванільний | л | 0,92 | 120 | 110,4 | 200 | 220,8 | 331,2 | 20 | 66,2 | 397,4 |
| 82 | Чай сухий | кг | 0,071 | 560 | 39,8 | 200 | 79,5 | 119,3 | 20 | 23,9 | 143,1 |
| 83 | Кислота лимонна | кг | 0,096 | 210 | 20,2 | 200 | 40,3 | 60,5 | 20 | 12,1 | 72,6 |
| 84 | Сироп шоколадний | л | 2 | 120 | 240,0 | 200 | 480,0 | 720,0 | 20 | 144,0 | 864,0 |
| 85 | Сироп кавовий | л | 2 | 120 | 240,0 | 200 | 480,0 | 720,0 | 20 | 144,0 | 864,0 |
| 86 | Каперси | кг | 1,190 | 180 | 214,2 | 200 | 428,4 | 642,6 | 20 | 128,5 | 771,1 |
| 87 | Маслини | кг | 1,2 | 300 | 360,0 | 200 | 720,0 | 1080,0 | 20 | 216,0 | 1296,0 |
| 88 | Оливки | кг | 2 | 400 | 800,0 | 200 | 1600,0 | 2400,0 | 20 | 480,0 | 2880,0 |
| 89 | Огірки солоні | кг | 5,065 | 40 | 202,6 | 200 | 405,2 | 607,8 | 20 | 121,6 | 729,4 |
| 90 | Черрі солоні | кг | 3,325 | 120 | 399,0 | 200 | 798,0 | 1197,0 | 20 | 239,4 | 1436,4 |
| 91 | Капуста маринована | кг | 7,322 | 36 | 263,6 | 200 | 527,2 | 790,8 | 20 | 158,2 | 948,9 |
| 92 | Імбир маринований | кг | 1,2 | 185 | 222,0 | 200 | 444,0 | 666,0 | 20 | 133,2 | 799,2 |
| 93 | Вершки 20% | л | 30,38 | 130 | 3949,4 | 200 | 7898,8 | 11848,2 | 20 | 2369,6 | 14217,8 |
| 94 | Яйця курячі (жовток) | кг | 4,868 | 120 | 584,2 | 200 | 1168,3 | 1752,5 | 20 | 350,5 | 2103,0 |
| 95 | Яйця курячі | кг | 24,365 | 60 | 1461,9 | 200 | 2923,8 | 4385,7 | 20 | 877,1 | 5262,8 |
| 96 | Масло вершкове | кг | 18,284 | 250 | 4571,0 | 200 | 9142,0 | 13713,0 | 20 | 2742,6 | 16455,6 |
| 97 | Чедер | кг | 6,56 | 400 | 2624,0 | 200 | 5248,0 | 7872,0 | 20 | 1574,4 | 9446,4 |
| 98 | Дор-блю | кг | 2 | 850 | 1700,0 | 200 | 3400,0 | 5100,0 | 20 | 1020,0 | 6120,0 |
| 99 | Пармезан | кг | 2,76 | 700 | 1932,0 | 200 | 3864,0 | 5796,0 | 20 | 1159,2 | 6955,2 |
| 100 | Моцарела | кг | 3 | 215 | 645,0 | 200 | 1290,0 | 1935,0 | 20 | 387,0 | 2322,0 |
| 101 | Яйце перепелине | кг | 4,68 | 120 | 561,6 | 200 | 1123,2 | 1684,8 | 20 | 337,0 | 2021,8 |
| 102 | Молоко | л | 64,664 | 25 | 1616,6 | 200 | 3233,2 | 4849,8 | 20 | 970,0 | 5819,8 |
| 103 | Сметана | кг | 10,01 | 55 | 550,6 | 200 | 1101,1 | 1651,7 | 20 | 330,3 | 1982,0 |
| 104 | Сир кисломолочний | кг | 8,12 | 70 | 568,4 | 200 | 1136,8 | 1705,2 | 20 | 341,0 | 2046,2 |
| 105 | Морозиво ванільне | кг | 2,3 | 150 | 345,0 | 200 | 690,0 | 1035,0 | 20 | 207,0 | 1242,0 |
| 106 | Бекон | кг | 3,6 | 212 | 763,2 | 200 | 1526,4 | 2289,6 | 20 | 457,9 | 2747,5 |

| | | | | | | | | | | | |
|-----|---|----|-------|-----|----------|-----|---------|---------|----|--------|-----------|
| 107 | Шинка | кг | 1,33 | 180 | 239,4 | 200 | 478,8 | 718,2 | 20 | 143,6 | 861,8 |
| 108 | Рулет курячий | кг | 8 | 199 | 1592,0 | 200 | 3184,0 | 4776,0 | 20 | 955,2 | 5731,2 |
| 109 | М'ясо гуся (копчене) | кг | 4,2 | 250 | 1050,0 | 200 | 2100,0 | 3150,0 | 20 | 630,0 | 3780,0 |
| 110 | Казилик | кг | 9,08 | 510 | 4630,8 | 200 | 9261,6 | 13892,4 | 20 | 2778,5 | 16670,9 |
| | Всього товарів власного виробництва | | | | 123487,4 | | | | | | 444554,53 |
| 1 | Хліб пшеничний | кг | 188,8 | 15 | 2832 | 200 | 5664,0 | 8496,0 | 20 | 1699,2 | 10195,2 |
| 2 | Хліб чорний | кг | 180 | 14 | 2520 | 200 | 5040,0 | 7560,0 | 20 | 1512,0 | 9072,0 |
| 3 | Пиріжок із листкового тіста з яйцем та зеленю | шт | 240 | 12 | 2880 | 200 | 5760,0 | 8640,0 | 20 | 1728,0 | 10368,0 |
| 4 | Эчпочмак - трикутник | шт | 250 | 17 | 4250 | 200 | 8500,0 | 12750,0 | 20 | 2550,0 | 15300,0 |
| 5 | Чак-чак | кг | 7 | 21 | 147 | 200 | 294,0 | 441,0 | 20 | 88,2 | 529,2 |
| 6 | Чак-чак в шоколаді | кг | 4,66 | 24 | 111,84 | 200 | 223,7 | 335,5 | 20 | 67,1 | 402,6 |
| 7 | Пшенична булочка з висівками | шт | 242 | 10 | 2420 | 200 | 4840,0 | 7260,0 | 20 | 1452,0 | 8712,0 |
| 8 | Кунжутне печиво | кг | 6 | 75 | 450 | 200 | 900,0 | 1350,0 | 20 | 270,0 | 1620,0 |
| 9 | Баурсак | кг | 7 | 60 | 420 | 200 | 840,0 | 1260,0 | 20 | 252,0 | 1512,0 |
| 10 | Кош-теле | кг | 5 | 84 | 420 | 200 | 840,0 | 1260,0 | 20 | 252,0 | 1512,0 |
| 11 | Вонаqua (з газом/без газу) | л | 38,64 | 12 | 463,68 | 200 | 927,4 | 1391,0 | 20 | 278,2 | 1669,2 |
| 12 | Воржомі | л | 40 | 35 | 1400 | 200 | 2800,0 | 4200,0 | 20 | 840,0 | 5040,0 |
| 13 | Моршинська (з газом/без газу) | л | 40 | 15 | 600 | 200 | 1200,0 | 1800,0 | 20 | 360,0 | 2160,0 |
| 14 | Jaffa (в асортименті) | л | 14,99 | 45 | 674,55 | 200 | 1349,1 | 2023,7 | 20 | 404,7 | 2428,4 |
| 15 | Sandora (в асортименті) | л | 15 | 50 | 750 | 200 | 1500,0 | 2250,0 | 20 | 450,0 | 2700,0 |
| 16 | Пиво Amstel | л | 15 | 90 | 1350 | 200 | 2700,0 | 4050,0 | 20 | 810,0 | 4860,0 |
| 17 | Пиво Бочковое | л | 15 | 35 | 525 | 200 | 1050,0 | 1575,0 | 20 | 315,0 | 1890,0 |
| 18 | Пиво б/а | л | 7 | 45 | 315 | 200 | 630,0 | 945,0 | 20 | 189,0 | 1134,0 |
| 19 | Сидр яблучний Роял | л | 12,5 | 120 | 1500 | 200 | 3000,0 | 4500,0 | 20 | 900,0 | 5400,0 |
| 20 | Коньяк Aznauri 40% | л | 2,75 | 328 | 902 | 200 | 1804,0 | 2706,0 | 20 | 541,2 | 3247,2 |
| 21 | Горілка Хортиця Deluxe | л | 15 | 464 | 6960 | 200 | 13920,0 | 20880,0 | 20 | 4176,0 | 25056,0 |
| 22 | Горілка Smirnoff Red 21 | л | 15 | 250 | 3750 | 200 | 7500,0 | 11250,0 | 20 | 2250,0 | 13500,0 |

| | | | | | | | | | | | |
|----|--|----|-------|------|---------|-----|---------|----------|----|---------|----------|
| 23 | Лікер Jagermeister | л | 10 | 590 | 5900 | 200 | 11800,0 | 17700,0 | 20 | 3540,0 | 21240,0 |
| 24 | Лікер Baileys The Original | л | 10 | 350 | 3500 | 200 | 7000,0 | 10500,0 | 20 | 2100,0 | 12600,0 |
| 25 | Віскі Jack Daniels Tennessee | л | 12,15 | 600 | 7290 | 200 | 14580,0 | 21870,0 | 20 | 4374,0 | 26244,0 |
| 26 | Ром Captain Morgain Originak Spiced Gold | л | 12 | 465 | 5580 | 200 | 11160,0 | 16740,0 | 20 | 3348,0 | 20088,0 |
| 27 | Вино Koblevo Select каберне, червоне сухе | л | 78,3 | 149 | 11666,7 | 200 | 23333,4 | 35000,1 | 20 | 7000,0 | 42000,1 |
| 28 | Вино Koblevo Select шардоне, біле сухе | л | 70 | 172 | 12040 | 200 | 24080,0 | 36120,0 | 20 | 7224,0 | 43344,0 |
| 29 | Вино Porto Lote # 13 Reserva Quinta, червоне сухе кріплене | л | 15 | 700 | 10500 | 200 | 21000,0 | 31500,0 | 20 | 6300,0 | 37800,0 |
| 30 | Колоніст Портвейн, червоне | л | 14,66 | 750 | 10995 | 200 | 21990,0 | 32985,0 | 20 | 6597,0 | 39582,0 |
| 31 | Вино десертне Jerez Fino Inosente, біле | л | 22,5 | 850 | 19125 | 200 | 38250,0 | 57375,0 | 20 | 11475,0 | 68850,0 |
| 32 | Вино Колоніст літургійне, червоне | л | 11 | 440 | 4840 | 200 | 9680,0 | 14520,0 | 20 | 2904,0 | 17424,0 |
| 33 | Вино Koblevo Мускат золотий, біле | л | 11 | 160 | 1760 | 200 | 3520,0 | 5280,0 | 20 | 1056,0 | 6336,0 |
| 34 | Вино ігристе Французький бульвар, брют, рожеве | л | 24,15 | 252 | 6085,8 | 200 | 12171,6 | 18257,4 | 20 | 3651,5 | 21908,9 |
| 35 | Вино ігристе Lambrusco Grasparossa di Castelvetro | л | 25 | 633 | 15825 | 200 | 31650,0 | 47475,0 | 20 | 9495,0 | 56970,0 |
| 36 | Вино ігристе Prosecco | л | 25 | 332 | 8300 | 200 | 16600,0 | 24900,0 | 20 | 4980,0 | 29880,0 |
| 37 | Коньяк Hennessy XO | л | 4,15 | 7000 | 29050 | 200 | 58100,0 | 87150,0 | 20 | 17430,0 | 104580,0 |
| 38 | Коньяк Shabo XO 10 | л | 70 | 1000 | 61530 | 200 | 123060 | 184590,0 | 20 | 36918,0 | 221508,0 |
| 39 | Camel Blue | шт | 30 | 85 | 2550 | 200 | 5100,0 | 7650,0 | 20 | 1530,0 | 9180,0 |
| 40 | Winston XStyle Blue | шт | 30 | 83 | 2490 | 200 | 4980,0 | 7470,0 | 20 | 1494,0 | 8964,0 |
| 41 | Winston XStyle Silver | шт | 30 | 80 | 2400 | 200 | 4800,0 | 7200,0 | 20 | 1440,0 | 8640,0 |
| 42 | Parliament Silver Blue | шт | 30 | 93 | 2790 | 200 | 5580,0 | 8370,0 | 20 | 1674,0 | 10044,0 |
| 43 | Parliament Night Blue | шт | 28 | 90 | 2520 | 200 | 5040,0 | 7560,0 | 20 | 1512,0 | 9072,0 |

| | | | | | | | | | | | |
|----|--------------------------|----|-----|---|----------|-----|-------|-------|----|------|------------|
| 44 | Сірники | шт | 134 | 1 | 134 | 200 | 268,0 | 402,0 | 20 | 80,4 | 482,4 |
| | Всього закупних товарів: | | | | 267486,9 | | | | | | 962952,73 |
| | Всього | | | | 390974,2 | | | | | | 1407507,26 |

Таблиця 9.6. Перелік витрат ресторану 1-го класу

| Найменування статей | Склад витрат за статтями. | |
|---|--|--|
| Стаття 1. Собівартість продукції власного виробництва та закупних товарів. | Первісна вартість (вартість придбання) закупних товарів, що вибули (були реалізовані); закупівельна вартість сировини, напівфабрикатів, витрачених на виробництво продукції. | |
| Стаття 2. Витрати на оплату праці. | Основна та додаткова заробітна плата нарахована у відповідності до діючого законодавства та діючої у закладі системи оплати праці. | |
| Стаття 3. Відрахування на соціальні заходи | Єдиний соціальний внесок | 22% від ФОП |
| Стаття 4. Амортизаційні відрахування. | Амортизаційні відрахування будівель, споруд, устаткування, інших основних засобів та нематеріальних активів. | |
| Стаття 5. Витрати на утримання основних засобів, інших необоротних активів. | Експлуатаційно-технічні витрати на електроенергію, водо-постачання, опалення, каналізацію, інші комунальні послуги. Витрати на поточний ремонт необоротних активів. | |
| Стаття 6. Вартість витрачених малоцінних, швидкозношуваних предметів. | Сума зносу інвентарю, спецодягу, форменого одягу, канцелярські приналежності, господарський інвентар. | |
| Стаття 7. Податки, збори, інші передбачені обов'язкові платежі. | Витрати на придбання патенту на право здійснення торговельної діяльності | Витрати на придбання патенту на торгівлю тютюновими та алкогольними виробами |
| Стаття 8. Витрати на зберігання і підготовку продукції. | Витрати на передпродажну підготовку товарів, пакування товарів. Витрати на зберігання товарів та продукції. | |
| Стаття 9. Витрати на транспортування. | Витрати на транспортування та оплату послуг сторонніх організацій, пов'язаних з перевезенням, наданням вантажно-розвантажувальних, транспортно-експедиційних та інших послуг, пов'язаних з транспортуванням товарів(продукції) | |
| Стаття 10. Витрати на охорону закладу РГ. | Витрати на сигналізацію, утримання постів охорони. | |
| Стаття 11. Інші поточні витрати діяльності. | Витрати на рекламу та маркетингові дослідження; витрати на тару; витрати на страхування майна; витрати від знецінення запасів (у межах норм природного убутку); поштово-телефонні витрати, витрати на тару, інші витрати. | |

Стаття 1. Собівартість продукції власного виробництва та закупних товарів визначається множенням суми середньоденних витрат сировини та закупних товарів на кількість днів роботи підприємства за рік (Кд = 350 днів).

Таблиця 9.7. Розрахунок собівартість продукції власного виробництва та закупних товарів за рік

| Показники | Сума | |
|---------------------------------------|--------------|------------------|
| | за день, грн | за рік, тис.грн. |
| Вартість сировини та закупних товарів | 390974,24 | 140750,73 |

Стаття 2. Витрати на оплату праці представляють собою (умовно) запланований обсяг фонду оплати праці. Для розрахунку цієї статті використаємо дані щодо штату працівників рсторану та рівня заробітних плат робітників.

Таблиця 9.8. Розрахунок витрат на оплату праці

| № | Назва посади | Кількість працівників, всього | Оплата праці 1 працівника за місяць, грн | Оплата праці за рік, тис.грн |
|---|--|-------------------------------|--|------------------------------|
| 1 | Адміністративно управлінський персонал | 3 | 33500 | 1206 |
| 2 | Виробничий персонал | 17 | 26800 | 5467,2 |
| 3 | Працівники торговельної зали | 7 | 26800 | 2251,2 |
| 4 | Допоміжний персонал | 4 | 20100 | 964,8 |
| | Всього: | | | 9889,2 |

Стаття 3. Витрати за цією статтею включають відрахування єдиного соціального внеску і розраховуються як % від витрат на оплату праці, за ставкою що діє станом на 1 січня року розрахунку дипломного проекту (в 2023 р. = 22%)

Відрахування на соціальні заходи = $9889,2 * 0,22 = 2175,624$ тис. грн.

Стаття 4. Витрати на амортизацію основних фондів.

Амортизації підлягає вартість основних засобів, які були створенні або придбані в процесі проектування нового закладу ресторанного господарства.

Таблиця 9.9. Розрахунок амортизації основних засобів за рік

| Групи | Норма амортизації, % | Вартість основних засобів, тис. грн | Амортизація, тис. грн |
|--------------------------------|----------------------|-------------------------------------|-----------------------|
| група 3 - будівлі | 5 | 11730,16 | 586,508 |
| група 4 - машини та обладнання | 20 | 1349,04 | 269,808 |

| | | | |
|---|----|-----------|-----------|
| група 6 - інструменти,прилади, інвентар (меблі) | 25 | 53961,600 | 13490,4 |
| група 9 - інші основні засоби | 8 | 26980,800 | 2158,464 |
| Всього | | 94021,6 | 16505,180 |

Стаття 5. Витрати на утримання основних засобів, інших необоротних активів включають експлуатаційно-технічні витрати на електроенергію, водопостачання, опалення, газ, каналізацію, інші комунальні послуги. Результати розрахунків заносимо в таблиці 9.10, 9.11.

Для проведення подальших розрахунків важливо розрахувати окремі елементи цієї статті, та розподілити їх на постійні та змінні. З цією метою розподіляємо витрати за цією статтею на витрати для технологічних потреб (їх будемо вважати змінними) та витрати для побутових потреб (їх будемо вважати умовно-постійними).

Витрати на вивезення сміття приймемо умовно на рівні 5 тис.грн. в місяць.

Таблиця 9.11. Зведені витрати за статтею

| № | Стаття витрат | Вид витрат | Сума, тис.грн |
|--------|--|-----------------|---------------|
| 1 | Вартість електроенергії для технологічних потреб | Змінні | 334,828 |
| 2 | Вартість електроенергії для побутових потреб | Умовно-постійні | 36,288 |
| 3 | Вартість централізованого водопостачання для виробничих потреб | Змінні | 573,513 |
| 4 | Вартість централізованого водопостачання для побутових потреб | Умовно-постійні | 1147,025 |
| 5 | Вартість централізованого водовідведення для виробничих потреб | Змінні | 414,001 |
| 6 | Вартість централізованого водовідведення для побутових потреб | Умовно-постійні | 1104,002 |
| 7 | Витрати на вивезення сміття | Умовно-постійні | 60 |
| Всього | | | 3669,657 |

Стаття 6. Вартість витрачених малоцінних, швидкозношуваних предметів.

До малоцінних швидкозношуваних предметів (МШП) у закладах ресторанного господарства відносять матеріальні цінності, які використовуються у господарській діяльності терміном до одного року та (або) мають вартість менше за 1000 грн. Таким чином, до МШП відносять столовий та кухонний посуд, столові набори, білизну, канцелярські приналежності.

Таблиця 9.10. Розрахунок вартості електроенергії для технологічних потреб за рік

| № | Найменування обладнання | Марка | Кількість, шт. | Потужність, кВт/год | К-ть годин роботи у добу, год | К-ть робочих днів у році | Витрата енергії за рік, кВт | Тариф за кВт/год | Сума витрат, тис.грн |
|--------|------------------------------------|-------------------------|----------------|---------------------|-------------------------------|--------------------------|-----------------------------|------------------|----------------------|
| 1 | Холодильна камера | Поркка | 3 | 0,79 | 24 | 360 | 6825,6 | 1,68 | 11,467008 |
| 2 | Шафа холодильна | ШХ-1,4 | 1 | 0,63 | 24 | 360 | 5443,2 | 1,68 | 9,144576 |
| 3 | Фаршемішалка | Sirman IP 50 M 07 | 1 | 1,46 | 1,15 | 360 | 604,44 | 1,68 | 1,0154592 |
| 4 | М'ясорубка | Sirman TC-12E | 1 | 0,74 | 0,65 | 360 | 173,16 | 1,68 | 0,2909088 |
| 5 | Рибоочисна машина | PO-1 | 1 | 0,05 | 1,9 | 360 | 34,2 | 1,68 | 0,057456 |
| 6 | Низькотемпературна холодильна шафа | POLAIR CB105-S | 1 | 0,55 | 24 | 360 | 4752 | 1,68 | 7,98336 |
| 7 | Холодильна шафа | ID 210 | 1 | 0,56 | 24 | 360 | 4838,4 | 1,68 | 8,128512 |
| 8 | Холодильна шафа | POLAIR CV110-S | 1 | 0,63 | 4 | 360 | 907,2 | 1,68 | 1,524096 |
| 9 | Картоплеочисна машина | МОК-150М | 1 | 0,75 | 2,232 | 360 | 602,64 | 1,68 | 1,0124352 |
| 10 | Овочерізальна машина | GGM Gastro GEN5 | 1 | 0,55 | 2,79 | 360 | 552,42 | 1,68 | 0,9280656 |
| 11 | Холодильна шафа | Технолохолод ШХС(Д)-1,8 | 1 | 0,75 | 24 | 360 | 6480 | 1,68 | 10,8864 |
| 12 | Плита електрична | ПЭ-0,51 | 2 | 12 | 14 | 360 | 60480 | 1,68 | 101,6064 |
| 13 | Шафа жарильна | ШЖЭ-0,4 | 1 | 4,2 | 14 | 360 | 21168 | 1,68 | 35,56224 |
| 14 | Фритюрниця електрична | ФЭСМ-20 | 1 | 7,5 | 5 | 360 | 13500 | 1,68 | 22,68 |
| 15 | Апарат для пригот. | АЧК-1 | 1 | 1,3 | 1,08 | 360 | 505,44 | 1,68 | 0,8491392 |
| 16 | Шафа пекарна | ШПЭСМ-3 | 1 | 12 | 0,596 | 360 | 2574,72 | 1,68 | 4,3255296 |
| 17 | Котел варильний електричний | КЭ – 100 | 1 | 15 | 0,646 | 360 | 3488,4 | 1,68 | 5,860512 |
| 18 | Тістомісильник спіральний | GAM S 40 | 1 | 0,45 | 0,2325 | 360 | 37,665 | 1,68 | 0,0632772 |
| 19 | Холодильна шафа | ШХ – 0,4 М | 1 | 0,25 | 0,495 | 360 | 44,55 | 1,68 | 0,074844 |
| 20 | Слайсер | «Lusso» | 1 | 0,24 | 14 | 360 | 1209,6 | 1,68 | 2,032128 |
| 21 | Хліборізка | Losamet | 1 | 0,37 | 14 | 360 | 1864,8 | 1,68 | 3,132864 |
| 22 | посудомийна машина | МПУ-700 | 1 | 16,3 | 10 | 360 | 58680 | 1,68 | 98,5824 |
| 23 | стл з охолодж шафою та гіркою | СОеСМ-3 | 1 | 0,9 | 14 | 360 | 4536 | 1,68 | 7,62048 |
| Всього | | | | | | | | | 334,828 |

Для спрощення розрахунків у проєкті вважаємо, що норми безоплатної видачі санітарного та спеціального одягу дорівнюють 2 комплектам на рік, а витрати на заміну МШП складають 200-300% від вартості спецодягу.

Таблиця 9.12. Розрахунок вартості малоцінних, швидкозношуваних предметів

| № | Найменування | Загаль-на кіль-кість | Кількість замін у рік | Вартість одиниці, грн. | Сума витрат, тис.грн |
|-----------------------------|---|----------------------|-----------------------|------------------------|----------------------|
| 1 | Вартість форми працівника виробничого персоналу | 17 | 2 | 1000 | 34 |
| 2 | Вартість форми працівника торговельної зали | 7 | 2 | 1000 | 14 |
| 3 | Вартість форми працівника допоміжного персоналу | 4 | 2 | 600 | 4,8 |
| Загальна вартість спецодягу | | | | | 52,8 |
| 4 | Вартість інших малоцінних, швидкозношуваних предметів | | | | 158,4 |
| Всього | | | | | 211,2 |

Стаття 7. Податки, збори, інші передбачені законодавством обов'язкові платежі включають згідно з ПКУ:

- витрати на придбання патенту на право здійснення торговельної діяльності
- витрати на придбання ліцензії на роздрібну торгівлю алкогольними напоями

Стаття 8. Витрати на зберігання, сортування, пакування та передпродажну підготовку продукції приймаємо на рівні 2% від собівартості сировини та товарів.

Стаття 9. Витрати на транспортування продукції приймаємо на рівні 2% від собівартості сировини та товарів.

Стаття 10. Витрати на охорону закладу ресторанного господарства розраховуються згідно пропозиціям охоронних агентств.

Стаття 11. Інші поточні витрати: витрати на рекламу та маркетингові дослідження; витрати на тару; витрати на страхування майна; витрати від знецінення запасів (у межах норм природного убутку); поштово-телефонні витрати, витрати на тару умовно визначаємо у обсязі 5% від валового товарообороту.

Після розрахунків за окремими елементами витрат складаємо кошторис операційних витрат (таблиця 9.13) за змінними та постійними.

Таблиця 9.13. Кошторис операційних витрат за змінними та постійними витратами

| Калькуляційні статті витрат | Поточні витрати, тис.грн. |
|--|---------------------------|
| Собівартість продукції власного виробництва та купівельних товарів. | 140750,73 |
| Змінна частина витрат на утримання ОФ | 3,200 |
| Податки, збори, інші передбачені законодавством обов'язкові платежі | 3,2 |
| Витрати на зберігання, підсортування пакування та передпродажну підготовку продукції | 2815,01 |
| Витрати на транспортування. | 2815,01 |
| Разом змінні витрати (Взм) | 146387,155 |
| Витрати на оплату праці. | 9889,2 |
| Відрахування на соціальні заходи | 2175,624 |
| Амортизаційні відрахування | 16505,180 |
| Вартість витрачених малоцінних, швидкозношуваних предметів. | 211,2 |
| Витрати на охорону ЗРГ. | 5475 |
| Постійна частина витрат на утримання ОФ | 2347,316 |
| Інші поточні витрати діяльності | 25335,131 |
| Разом постійні витрати (Впост) | 61938,7 |
| Разом поточні витрати (Вод) | 208325,805 |

Планування операційного прибутку закладу ресторанного господарства

Прибуток – це основна мета створення та діяльності закладу ресторанного господарства. Прибуток підприємства є різницею між сукупними (валовими) доходами та сукупними (валовими) витратами підприємства за певний період.

Для закладу ресторанного господарства джерелом отримання прибутку є операційна діяльність, тому у подальшому планування буде здійснене лише для цього виду прибутку.

Податок на додану вартість розраховується як 1/6 від товарообігу. Діюча ставка податку на додану вартість – 20%. Ставка податку на прибуток підприємства встановлена у розмірі 18%. Алгоритм розрахунку інших результативних показників діяльності визначений у таблиці 9.14

Таблиця 9.14. Планування основних результатів діяльності підприємства

| № | Стаття | Розрахунок | Разом за рік |
|---|---|---------------------|--------------|
| 1 | Валовий товарообіг (ВТ) за рік, тис. грн. | Табл. 5 | 506702,61 |
| 2 | Податок на додану вартість (ПДВ), тис. грн. | = ВТ/6 | 84450,44 |
| 3 | Чистий дохід від реалізації (ЧД), тис. грн. | =ВТ-ПДВ | 422252,18 |
| 4 | Витрати операційної діяльності (Вод), тис. грн. | Табл. 14 | 208325,81 |
| 5 | Фінансові результати (прибуток) від звичайної діяльності до оподаткування (ФР), тис. грн. | =ЧД-В _{од} | 213926,37 |

| | | | |
|---|------------------------------------|----------|-----------|
| 6 | Податок на прибуток (ПП), тис. грн | =ФР*0,18 | 38506,75 |
| 7 | Чистий прибуток (ЧП), тис. грн. | =ФР-ЧП | 175419,63 |

Розрахунок порогу рентабельності проекту

Поріг рентабельності в грошовому вираженні розраховується за формулою:

$$ПР_{Г} = ЧД * V_{пост} / (ЧД - V_{зм}), \text{ тис. грн}$$

де ЧД – чистий дохід від реалізації (табл. 15), тис. грн.

$V_{пост}$ – постійні витрати (табл. 14), тис. грн.

$V_{зм}$ – змінні витрати (табл. 14), тис. грн.

$$ПР_{Г} = 422252,18 * 61938,7 / (422252,18 - 146387,155) = 94806,26 \text{ тис. грн}$$

Розрахунок середнього чеку ресторану

Середній чек на гостя – показує на яку суму в середньому замовив один гість. Цей показник дає розуміння дорого або дешево гостям в закладі. На підставі нього можна робити висновки про формат закладу, відповідність концепції та ін. При проведенні розрахунків застосовуємо один з найбільш показових методів – розрахунок середнього чека на гостя. Середній чек на гостя показує, на яку суму в середньому замовив один гість.

Середній чек на гостя розраховується за формулою:

$$СЧ = ВТ_{д} / K_{г}, \text{ грн}$$

де $ВТ_{д}$ – валовий товарообіг за день, грн.

$K_{г}$ – кількість гостей за день, осіб.

$$СЧ = 1407507,26 / 1143 = 1231,4 \text{ грн}$$

Сегмент з середнім чеком 20 євро і вище. Це ресторани з більш складними стравами і напоями вищої категорії, на 100 і більше посадочних місць, з красивим інтер'єром і подачею.

Розрахунок показників ефективності проекту

Ефективність проекту визначається зіставленням ефекту від здійснення інвестиційних витрат з їх величиною.

Показниками ефективності проекту є: коефіцієнт ефективності інвестиційних витрат, термін окупності та рівень рентабельності.

Коефіцієнт ефективності інвестиційних витрат (K_e) визначається за формулою:

$$K_e = ЧП / ІВ$$

де ЧП – чистий прибуток, тис. грн.;

ІВ – інвестиційні витрати на здійснення проекту, тис. грн.

$$K_e = 1,74$$

Термін окупності (Т) – кількість часу, необхідна для покриття витрат на той чи інший проект або для повернення коштів, вкладених підприємством за рахунок коштів, одержаних в результаті основної діяльності по даному проекту. Цей показник, зворотний коефіцієнту ефективності, визначають за формулою:

$$T=1/K_e = 1/1,74= 0,575 \text{ років}$$

Всі розрахункові дані, що характеризують основні економічні показники нового ресторану, зводимо в таблицю 9.15.

Таблиця 9.15. Основні економічні показники роботи підприємства, що проектується

| № п/п | Показники | Одиниці вимірювання | Значення |
|-------|--|---------------------|-----------|
| 1 | Валовий товарообіг | тис. грн. | 506702,6 |
| 2 | Чистий дохід від реалізації | тис. грн. | 422252 |
| 3 | Витрати операційної діяльності | тис. грн. | 208325,81 |
| 4 | Фінансові результати від звичайної діяльності до оподаткування | тис. грн. | 213926,37 |
| 5 | Чистий прибуток | тис. грн. | 175419,63 |
| 6 | Рентабельність продажів | % | 41,54 |
| 7 | Поріг рентабельності в грошовому вираженні | тис. грн. | 94806,26 |
| 8 | Середній чек | грн. | 1231,4 |
| 9 | Термін окупності капітальних вкладень | роки | 0,575 |

З таблиці 15 можна бачити, що даний проект є прибутковим. Розраховані показники ефективності інвестиційного проекту, рівень рентабельності продажів 41,54% показує швидку окупність проекту, термін окупності складає 0,575 років (приблизно 7 місяців). Розрахований середній чек (1231,4 грн) відповідає рівню середнього чеку подібних закладів.

Зробимо висновок, що проект ресторану 1-го класу на 110 місць доцільно прийняти до впровадження.

Список літератури

1. ДСТУ 4281 : 2004 «Заклади ресторанного господарства. Класифікація». К.: Держспоживстандарт України. - 2004.
2. ДБН В.2.2-25:2009 Будинки і споруди. Підприємства харчування (заклади ресторанного господарства) Київ Мінрегіонбуд України . -2010.
3. Проектування закладів ресторанного господарства: Навчальний посібник / І.М. Калугіна, А.Д. Салавеліс, О.О. Фесенко, В.М. Лисюк. – Одеса: Освіта України, 2019. – 308 с.
4. Послуги громадського харчування. Збірник нормативних документів. Харків: 1997.-300 с.
5. Збірник нормативних документів державного регулювання у сфері ресторанного бізнесу. Уклад: О.І. Черевко, Л.П. Малюк, Г.В. Дейниченко. - Харків.: ПКФ „ФаворЛТД”, 2003. - 440 с.
6. Збірник нормативних документів державного регулювання у сфері ресторанного бізнесу. Уклад: О.І. Черевко, Л.П. Малюк, Г.В. Дейниченко. - Харків.: ХДУХТ, 2005. - 295 с.
7. Збірник рецептур страв національних кухонь для підприємств громадського харчування. – К.: Вища школа, 2006.
8. Збірник рецептур страв національних кухонь для підприємств громадського харчування. – К.: Вища школа, 2003.
9. Збірник рецептур страв національних кухонь для підприємств громадського харчування. – К.: Вища школа, 1998.
10. Технологія етнічних кухонь світу. Навчальний посібник./ І.М. Калугіна, Л.М. Тележенко. – Одеса: Освіта України, 2015. – 296 с.
11. Карсекін В.І. Проектування підприємств громадського харчування. - К.: Вища школа, 1992. - 240 с.
12. Технологічний контроль у закладах ресторанного господарства: Навчальний посібник / І.М. Калугіна, Л.М. Тележенко. – Херсон: ФОП Грінь Д.С., 2017. – 204 с.
13. Методичні вказівки до виконання дипломного проекту для студентів напряму підготовки 6.051701 денної та заочної форм навчання. - Одеса: ОНАХТ, 2013. – 59 с.
14. Методичні вказівки до виконання курсового проекту з курсу «Проектування закладів ресторанного господарства» для студентів, зі спеціальності 181 «Харчові технології» галузь знань 18 «Виробництво та технології» ступінь бакалавр / Укладачі І.М. Калугіна, А.Д. Салавеліс, С.В. Кисельов, С.О. Поплавська,– Одеса: ОНАХТ, 2018. – 46 с.
15. Методичні вказівки до виконання дипломного проектування «Проектування закладів ресторанного господарства, Ресторан» для студентів

спеціальності 7.05170112 « Технології харчування» денної та заочної форм навчання. – Одеса: ОНАХТ, 2014. – 46 с.

16. Методичні вказівки до виконання розділу «Охорона праці» дипломної роботи для студентів напряму підготовки 6.051701 «Харчові технології та інженерія» професійного спрямування «Технології харчових продуктів оздоровчого та профілактичного призначення», «Технології харчування». – Одеса: ОНАХТ, 2017. – 35 с

17. Дейниченко Г.В., Єфімова В.О., Постнов Г.М. Обладнання підприємств харчування: Довідник. 4.1 - Харків: ДП Редакція „Мир техніки и технологий", 2002.-256 с.

18. Дейниченко Г.В., Єфімова В.О., Постнов Г.М. Обладнання підприємств харчування: Довідник. 4.2 — Харків: ДП Редакція „Мир Техники и Технологий", 2003.-380 с.

19. Черевко О.І. та ін. Технологічне проектування підприємств харчування: Навч. Посібник/ Харк. держ. ун-т харрч. та торгівлі. - Харків: « ДиаСофтЮП», 2002. - 848 с.

20. Закон України «Про захист прав споживачів» від 15.12.1993 р. №3682-ХІІ.

21. Закон України «Про безпечність та якість харчових продуктів» від 08.09.2005 р. N 2863-IV.

22. Закон України «Про забезпечення санітарного та епідемічного добробуту населення» від 24 лютого 1994 р. № 4004-ХІІ // Відомості Верховної Ради України. – 1994. – №

23. Закон України «Про основні принципи та вимоги до безпечності та якості харчових продуктів» // Відомості Верховної Ради України (ВВР), 1998, № 19, ст. 98

24. Закон України «Про якість та безпеку харчових продуктів і продовольчої сировини» від №771/97-ВР, зі змінами, внесеними згідно із Законами № 2681-III (2681-14) від 13.09.2001, ВВР, 2002, №1, ст. 2; №191-IV (191-15) від 24.10.2002.

25. Наказ № 219 від 24.07.2002 Міністерства економіки та з питань європейської інтеграції України «Про затвердження Правил роботи закладів (підприємств) ресторанного господарства».

26. СНІП 11-78-81. Нормы проектирования. Предприятия общественного питания.

27. Плошай И.В., Хлебникова Г.Г. Организация и техника предприятий общественного питания: Учебник для бух. Отд-ний торг. Техникумов. – 3-е изд., перераб. – М.: Экономика, 1985. – 272 с.

Експлікація приміщень

| № | Назва приміщення | Площа, м ² |
|----|---|-----------------------|
| 1 | Тамбур | 3,7 |
| 2 | Гардероб | 7,9 |
| 3 | Вестибюль | 37,6 |
| 4 | С/в для відвідувачів | 22,3 |
| 5 | Аванзал | 12,6 |
| 6 | Зал | 249,4 |
| 7 | Буфет | 18,7 |
| 8 | Роздавальна | 18,5 |
| 9 | Сервізна | 8,6 |
| 10 | Овочевий цех | 17,6 |
| 11 | М'ясо-рибний цех | 23,6 |
| 12 | Холодний цех | 18,1 |
| 13 | Гарячий цех | 54,2 |
| 14 | Камера харчових відходів | 14,7 |
| 15 | Завантажувальна | 15,3 |
| 16 | Мийна тари | 9,9 |
| 17 | Мийна кухонного посуду | 8,6 |
| 18 | Кабінет директора | 21,9 |
| 19 | Комора сухих продуктів | 9,1 |
| 20 | Комора молочних продуктів, жирів, гастрономії | 7,6 |
| 21 | Комора для зберігання фруктів | 5,7 |
| 22 | Комора для зберігання овочів | 8,5 |
| 23 | Комора м'ясо-рибних продуктів | 9,3 |
| 24 | Комора винно-горілчаних виробів | 11,8 |
| 25 | Приміщення завідуючого виробництвом | 16,3 |
| 26 | Кабінет бухгалтера | 8,4 |
| 27 | С/в для персоналу | 9,1 |
| 28 | Душеві | 4,5 |
| 29 | Гардероб для персоналу (чоловічий) | 9,1 |
| 30 | Гардероб для персоналу (жіночий) | 18,9 |
| 31 | Електрощитова | 8,2 |
| 32 | Теплопункт | 8,2 |
| 33 | Білизняна | 6,2 |
| 34 | Теплопункт | 6,0 |
| 35 | Вентиляційна камера | 5,2 |

| | | | | | | | | |
|----------|--------|------------------|--------|------|--|---|-------|---------|
| | | | | | ДРБ.ТРiОХ.1.480-03. 4.4 | | | |
| Зм. | Кільк. | № докум. | Підпис | Дата | | | | |
| Студент | | Злипухін О.О. | | | Проект ресторану татарської кухні у Малиновському районі м.Одеса | Стадія | Аркуш | Аркушів |
| Консульт | | Кривоногова І.І. | | | | | 121 | 123 |
| Н.контр. | | Дідух Г.В. | | | | ОНТУ-2023 Каф. ТРi Група ТХ-4086 121 | | |
| Керівник | | Дідух Г.В. | | | | | | |
| Зав.каф. | | Тележенко Л.М. | | | | | | |

Додаток 2

Специфікація обладнання

| № | Вид обладнання | Позначення | Кількість |
|----|---|-------------------------|-----------|
| 1 | М'ясорубка | Sirman TC-12E | 1 |
| 2 | Фаршемішалка | Sirman IP 50 M 07 | 1 |
| 3 | Рибоочисна машина | PO-1 | 1 |
| 4 | Тендерайзер | Drake Men | 1 |
| 5 | Низькотемпературна холодильна шафа | POLAIR CB105-S | 1 |
| 6 | Холодильна шафа | ID 210 | 1 |
| 7 | Холодильна шафа | POLAIR CV110-S | 1 |
| 8 | Стіл для обробки м'яса | СПР-ОМ1 | 1 |
| 9 | Стіл для обробки риби | СПР-ОР1 | 1 |
| 10 | Стіл виробничий | СП | 1 |
| 11 | Стіл малої механізації | СПММ-1500 | 1 |
| 12 | Мийна ванна | ВМ-2 | 3 |
| 13 | Стелаж виробничий | СтН1.8-6-3 | 4 |
| 14 | Раковина для миття рук | РР | 3 |
| 15 | Бак для збору відходів | БО-50 | 5 |
| 16 | Картоплеочисна машина | МОК-150М | 1 |
| 17 | Овочерізальна машина | GGM Gastro GEN5 | 1 |
| 18 | Холодильна шафа | Технолохолод ШХС(Д)-1,8 | 1 |
| 19 | Стіл виробничий для обробки фруктів та ягід | СПЛ | 1 |
| 20 | Стіл виробничий для доочистки картоплі та цибулевих | СПК | 1 |
| 21 | Стіл виробничий для обробки овочів та зелені | СПСМ-2 | 6 |
| 22 | Мийна ванна | ВМ-2В | 2 |
| 23 | Плита електрична | ПЭ-0,51 | 2 |
| 24 | Шафа жарильна | ШЖЭ-0,4 | 1 |
| 25 | Фритюрниця електрична | ФЭСМ-20 | 1 |
| 26 | Апарат для пригот. | АЧК-1 | 1 |
| 27 | Шафа пекарна електрична | ШПЭСМ-3 | 1 |
| 28 | Стелаж кондитерський пересувний | СПЖ-2 | 1 |
| 29 | Котел варильний електричний | КЭ – 100 | 1 |
| 30 | Тістомісильник спіральний | GAM S 40 | 1 |
| 31 | Вставка секційна | В-100 | 1 |
| 32 | Холодильна шафа | ШХ – 0,4 М | 1 |
| 33 | Слайсер | «Lusso» | 1 |
| 34 | Хліборізка | Losamet | 1 |
| 35 | Стіл виробничий | СП-1200 | 1 |
| 36 | Шафа для хліба | ШХ-1 | 1 |

ДРБ.ТРiOX.1.480-03. 4.4

| Зм. | Кільк. | № докум. | Підпис | Дата |
|----------|--------|------------------|--------|------|
| Студент | | Злипухін О.О. | | |
| Консульт | | Кривоногова І.Г. | | |
| Н.контр. | | Дідух Г.В. | | |
| Керівник | | Дідух Г.В. | | |
| Зав.каф. | | Тележенко Л.М. | | |

Проект ресторану татарської
кухні у Малиновському
районі м.Одеса

| Стадія | Аркуш | Аркушів |
|---------------------------------------|-------|---------|
| | 122 | 123 |
| ОНТУ-2023 Каф. ТРiOX Група ТХ-4086 | | |

| | | | |
|----|-------------------------------------|-----------|----|
| 37 | Стіл з охолоджуваною шафою й гіркою | СОэСМ – 3 | 1 |
| 38 | Стіл виробничий | СПСМ – 2 | 2 |
| 39 | Середньотемпературна камера | Поркка | 3 |
| 40 | Підтоварник | ПТ-1 | 4 |
| 41 | Підтоварник | ПТ-2А | 10 |
| 42 | Ваги товарні | РП200ШВ | 1 |
| 43 | Візок вантажний | ТГ-80 | 2 |
| 44 | Стелаж для напоїв | СЖ-1 | 2 |
| 45 | Посудомийна машина | МПУ-700 | 1 |
| 46 | Ванна мийна | ВМ-1 | 5 |
| 47 | Стіл попереднього очищення посуду | СЗ | 1 |
| 48 | Шафа для зберігання посуду | ШП-1 | 1 |
| 49 | Стіл підсобний | СП-1 | 1 |

| | | | | | | | |
|--|-------------------------|-----------------|---------------|-------------|---------------------------------------|--------------|----------------|
| | | | | | ДРБ.ТРiОХ.1.480-03. 4.4 | | |
| <i>Зм.</i> | <i>Кільк.</i> | <i>№ докум.</i> | <i>Підпис</i> | <i>Дата</i> | | | |
| <i>Студент</i> | <i>Злипухін О.О.</i> | | | | <i>Стадія</i> | <i>Аркуш</i> | <i>Аркушів</i> |
| <i>Консульт</i> | <i>Кривоногова І.І.</i> | | | | | <i>123</i> | <i>123</i> |
| <i>Н.контр.</i> | <i>Дідух Г.В.</i> | | | | ОНТУ-2023 Каф. ТРiОХ Група ТХ-4086 | | |
| <i>Керівник</i> | <i>Дідух Г.В.</i> | | | | | | |
| <i>Зав.каф.</i> | <i>Тележенко Л.М.</i> | | | | | | |
| Проект ресторану татарської кухні у Малиновському районі м.Одеса | | | | | | | |